京城日報
十四日夕刊
定價 一ケ月金壹圓… 廣告料 五號活字一行金… 發行兼編輯人 泥谷良次郎 印刷人 小川三之介 發行所 京城太平通一丁目 合資會社京城日報社 電話光化門長…番

[illegible]…本社は…明確の…れるまで小賣業中には金…
…前期して…に…いた…に於ても充分…を要…しなければならなくなつた…內地行き…の大…は左の如く
朝鮮よりは相當の需要を要する…物衣服に對する油紙の外は布帛…
…紙札の使用を…以てせられたい 一、牛肉…等には包裝不完全…

鮮鐵荷動閑散
…鮮鐵の一月中に於ける鮮鐵地方一般の…で前者は二…五十九…六十九萬七千…前年同期に比し…十萬噸…萬…石炭は…木材二百二十二萬…可…未だ…頭の氣勢なく購買力は前年…と變化なく…移入も前年に比…る…其れ以外の移出なく總計に於…

英內閣の主催する國際會議は大規模
議題は軍備制限對露對獨問題など 日本からは林大使が出席するらしい

【東京電報】英國勞働內閣は近く列國會議を開催すべき旨聲明して居るが之は勞働黨首領マクドナルド氏總ての計畫であつてこれに參加せしむるは全歐洲諸國に加ふるに米國も招請する方針でその時機は未定なるも四月頃となるらしい會議に於ける議題の主なるものは對露問題對獨賠償及び軍備制限問題につき列國間に協定せんとするものでゼノア會議の延長でて規模を大きくしたものである未だ各國に招請狀を發するまでには至つて居らぬが無論各國は之に贊成す可くただ佛國は議題の選擇に就て制限することを主張するかも知れない蓋し會議は對獨賠償問題を解決するにあるから從來佛國の主張に對し牽制する方法を執るかも知れぬ然し佛國は賠償問題に對しては寧ろ讓步せず軍備制限にも華盛頓會議と同樣の態度を支持すると云ふにある であらう日本には直接關係はないが招請狀は來る筈で之に參加し林大使の列席を見るであらう

石油問題
波及する程度

【華盛頓十三日發電】米國元老院から石油醜聞事件調査を命ぜられてゐるウオルシユ氏は記錄を周到に調査することは困難するが海軍卿デンビー氏を彈劾する事は多分あるまいと言つた又元老院はデンビー氏の罷免要求につきこの上更に大統領クーリツヂ氏に迫るやうな事はあるまいと

海軍卿の辭職
決議拒絕

【華盛頓十三日發電】大統領クーリツヂ氏は海軍長官デンビー氏の辭職を要求せる元老院の決議を公式に承認することを拒絕した其理由は政府官吏の罷免は彈劾による場合の外全然政府の權限內であると云ふにある

海軍根據地新設討議

【倫敦十三日發電】英國下院に於てシンガポール海軍根據地に關する討議中ケンウオーシー氏は日本は地震の爲め日本より來る危險は將來十ケ年間は除去されたと說き海軍次官の演說は日本の地震は國防能力に影響してゐないと論じ海軍次官アメン氏は英國政府は日本の地震が國防能力に及ぼす影響如何については海軍方面より考究中であると發表した

山東鹽輸出會議破裂

【北京十三日發電】青島に於ける鹽輸出會議に於て日本よりの提案は成立せんとしたるも呉佩孚氏の反對干涉で不成立に終り會議は遂に破裂した

特別議會は三週間
普選案は上程されまい

【東京電報】總選擧後の特別議會は六月中には召集さる可きがその會期付きては政府は三週間が先例にもなつてゐることであるから矢張り三週間で各省豫算及緊急法律案を片付け度い方針らしいが此の期間では到底衆議院選擧法改正案までは手が廻かないであらうから結局同改正案は次の通常會に提出されるであらうと

實行豫算
編成方針決定

【東京電報】政府は議會解散に伴ふ實行豫算編成方針を決定し十三日夫れ〴〵發送し朝鮮臺灣關東廳等にも同時に發送した

法相訓示
過激思想取締方針

【東京電報】十三日の地方長官會議で鈴木法相は思想問題に關し一場の訓示をなした其要旨は最近各地に亘り過激共產主義の宣傳に關する實行の事實あり此等出版所及び聯絡は僞々私立大學教授が曾て組織した共產主義を目的とする秘密結社と同一機關にして露西亞アメリカ等に於ける主義者と相通じ居る事實に照し此の際斷乎取締るの必要あるものであるとて東京名古屋其他に最近發生した事實を指摘し地方長官が特に之等系統の取締に嚴にする必要があるとの意味を指示したもの

小作制度委員會

【東京電報】小作制度調査委員會は十三日農相官邸にかいて大體の意見一致を見たるが問題の焦點は『資金を貸與するか又は給與するか自作農創設用の田畑に對し政府に强制收用權を與へるか否か』と云ふにあり特別委員會にては資金を貸與する事に決し後者は各縣の方法に依る事に決した

日露交涉
非公式に行ふ意嚮

【東京電報】沿海州方面に於ける通商問題は日露間に主張の間隔甚だしく之を不利と見てとりし我政府當局は川上公使を派遣して北京に於て極東全權カラハン氏と非公式交涉を爲さしむるに方針をとることに決定したらしい

浦鹽日本領事を認めぬ
露全權の通告

【浦鹽十二日發電】當地露國全權ハーピン氏は莫斯科政府の命に依り十二日渡邊總領事代理に左の如く通告した『露國政府は一再ならず我國との國交恢復を提議したれど未だ其の實現に至らず露國は斯かる狀態に於て我が領土內に日本官憲駐在の必要を認めず渡邊總領事代理に對しては單に一個人の在留するものと認む』

故杉浦翁敍勳

【東京電報】故杉浦重剛翁に對して畏き邊りでは生前の功勞を思召され勳一等を賜はる筈

太田氏博士となる

【東京電報】[illegible]報知新聞社長太田正孝氏は東京帝大に論文を提出し經濟學の博士の學位を授與された

日本公債歡迎
米國は日本政府の方針に滿足

【紐育十二日發電】今回の日本外債募集の衝に當る森賢吾氏は日本政府を代表して十一日新公債發行に署名した今回の日本公債發行は米國が外國政府のために引受けた最大金額の一で償還期限の長い點に於ては米國に於て前例が無い又日本政府として米國市場に直接公債を賣出した事も日露戰爭以來の事である米國大銀行當局は今回の日本公債發行に際し米國金融市場が優越的地位を與へられた事を非常に喜んで居る大銀行者の某氏の如きは米國の受額は明かに英國のそれを凌駕したと語つたである政府要路の人々も近く利潤及瑞西で賣出される日本公債の條件中にも非で償還すると云ふ規定が設けられてある事に贊成し大藏省の某大官は日本政府の一般財政方針に對して衷心から滿足の意を表した

應募既に超過

【華盛頓十三日發電】財政的識者間では日本新公債は應募超過したことを認め其の條件が有利なると日本の財政的地位は投資家に對し大なる誘引をなした又この際多數の投機業者は右新公債がプレミアム附で賣られることを豫期して盛んに買込みつゝある

政治事情纏綿

【紐育十三日發電】紐育タイムスの意見に依れば日本新公債に關しては政治上の事情がコンガラガツテゐることが最も顯著なることで米國が日本に對して敵愾的意志あらば今度日本新公債を引受つゝある米國の經驗ある銀行家の觀察も冷淡に迎へられたことは確であつたかも知れぬと說いた

倫敦で趣意書頒布
素晴らしい光景を呈した

【倫敦十二日發電】今回賣出される日本新公債の發行趣意書が十二日午後倫敦で發表頒布された新公債を賣出す諸銀行の前には多數の人々が列をなして此の趣意書を貰ふと待ち構へて盛んな光景を呈した趣意書の內容に付け四分半利附日本公債を借換へるべき四分半利附日本公債を借換へ日地震の復興資源に充てる旨記載してある借同趣意書には同樣の目的を以て一億五十萬磅の新公債が米國でも募集される旨附記されてある明年滿期となる可き四分半利附日本公債の所有者は今回賣出される新公債に乘替へる事が出來るやうになつてゐるが其條件は左の通りである
四分半利附公債百磅及小額の現金をもつて新公債百二十五磅に乘り替へ得ること尙ほ日本政府及び日本の銀行は此の明年滿期となる四分半利附公債一億二千萬圓を倫敦で募集してゐるさうである
債又新公債の條件が愈々發表された結果日本の舊公債は更に一段安値を示すに至つた

日本新公債賣切

【倫敦十三日發電】英國に於て今回募集された日本の新公債二千五百萬磅は本日正午を以て全部賣切れとなつた

日本公債引受

【香港十三日發電】上海香港銀行は日本の新公債に對する應募は上海支店にて引受ける旨發表した

外債はどう處分するか
勝田藏相語る

【東京電報】外債は愈々成立せるが今後政府當局者として考慮すべき問題は此の處分を如何にすべきかにある道は將來我國財政の基礎を左右するものと信ずる今次の外債に依り特に考慮すべきは徒らに外資を輸入し株を騰貴せしめ投機界をして空景氣の渦中に投ぜしむる事である故に余は直に必要なき金を內地に送る事を絕對に避く可き考である但し必要の資金は再び行はない心算である復興復舊に要する財源としては近き將來に於て外債は勿論內債も興す必要を認めない但し鐵道の建設改良費四千五百萬圓は十二年度末豫算の分を殘しあれば本年度に於て或は起債するやも知れず兎も角も現內閣は緊縮方針を執る方針である

京城丸北鮮就航

朝鮮郵船會社の元山浦鹽間航路に使用中であつた城津丸は浦鹽港の成鏡丸は船體改造の爲め繫船しこの代船として京城丸(元鏡路丸)を二月十一日より就航せしめる事となつたが同船は總噸數一千三十三噸定員二百三十八名だと

朝鮮對內地貿易(二)
—大正十二年中概況—

最近十年間の變遷

顧つて十年以前卽ち大正三年の對內貨物貿易額を見るに移出二千八百五十八萬餘圓、移入三千九百四萬餘圓、合計六千七百六十三萬餘圓にして兩者逆調を示し大正六年には出入合計に於て初めて一億圓臺に上つたが其後大戰の餘勢を受け好景氣乃至物價騰貴等に伴ひ急激なる膨脹を告げ八年以降は出入各に於て殆ど一億五千萬圓を下ることなく且移出貿易の伸張特に顯著である、今本年の貿易額を大正三年と比較すれば移出約八倍半移入約四倍半合計六倍以上に增大を示して居る、而して殊に大正六年迄年々移入超過であつたものが七年以降移出超過に轉じ其額に於ては若干の消長を免れないけれども大勢上年と共に出超增大の趨勢を呈せること注目に値する之の現象は前に述べたる移出增進の特に顯著なるに由るもので以て半島生產力の伸展の勢ひを窺はしむるに足る。
以上各年の移入額を表示すれば左の通りである(單位圓)

對內地貿易額十年對照

年次	移出	移入
大正三年	二八、五六七、〇九一	三九、〇四六、九六三
同四年	四八、九〇〇、八三九	四一、五五五、一〇三
同五年	四三、九六四、〇七三	五三、四四九、三二九
同六年	六四、七三五、六四〇	七二、六九六、〇四六
同七年	一一七、三〇四、八〇五	一一七、三七五、四一三
同八年	一九九、八四八、八四四	一八四、九九七、六七八
同九年	一六九、三八〇、八〇七	一四三、一一一、七一七
同十年	一七〇、五六三、六四六	一五六、四六〇、五七三
同十一年	一九七、九一四、七三二	[illegible]
同十二年	二四一、二六三、四二七	[illegible]

對內地貿易港別の消長

本年の移出貿易の金額二億四千百二十六萬餘圓の內九千二百九十九萬餘圓卽ち大約四割弱は釜山港で之を最多額とし、仁川の三千五百十萬餘圓、群山の三千二百七十二萬餘圓、鎭南浦の一千六百四十七萬餘圓、木浦の一千五百五十三萬餘圓之に亞いで主要なる地位にある、而して之を前年に比し釜山に於て三千五百六十四萬餘圓の激增を告げたが這は米穀及鐵貿易の殷盛なりしこと以外本年四月施行された移入稅の大部分撤廢と共に移出入統計制度にも變動を來し從來の免許排別統計が大半船舶統計に變つた事情にも由る、仍つて反面に於て京城、大邱、平壤等は移出減少を來したのも之が爲めである
移入貿易の金額一億六千七百四十五萬餘圓中六千五百七十萬餘圓卽ち約四割弱は釜山で仁川の三千四百四十萬餘圓、京城の一千二百八十一萬餘圓之に亞ぎ鎭南浦、群山、鐵山等も相當の額を示して居る而して前年との對比に於て釜山の二千十六萬餘圓は增加額の最大なるものであるが這は移出の項に述べたると同樣統計制度の變つたことが其の主なる原因で四月以降二浦の統計が分離された特殊事由もある又移入の減少として元山及び鎭南浦は四百萬圓內外を減少した西鮮地方大豆の不作は兩港移出不振の主原因なるが如く鎭南浦、川及城津は…
貨物の種類では生米、大豆は米穀…次に群山は米穀の好況に依つて各五百萬圓內外の增加を告げ之に反し仁川及鎭南浦は四百萬圓內外を減少した…居り勿論各港を通じて貿易各港共に…地方に於ける經濟上の事情も增減の一由をなして居る。
今本年各港の貿易額を表示すれば左の如し

對內地貿易港別比較

港別	移出	移入
仁川	[illegible]	[illegible]
釜山	[illegible]	[illegible]
元山	[illegible]	[illegible]
鎭南浦	[illegible]	[illegible]
京城	[illegible]	[illegible]
群山	[illegible]	[illegible]
木浦	[illegible]	[illegible]
大邱	[illegible]	[illegible]
馬山及鎭海	[illegible]	[illegible]
淸津	[illegible]	[illegible]
會寧	[illegible]	[illegible]
雄基	[illegible]	[illegible]
城津	[illegible]	[illegible]
新義州	[illegible]	[illegible]
龍巖浦	[illegible]	[illegible]
平壤	[illegible]	[illegible]
其他	[illegible]	[illegible]
合計	[illegible]	[illegible]

我が國の外債が容易に實現した原因
漢銀頭取 韓相龍氏語る

新聞所報の電報を見ると愈々外債募集は英國六分、米國六分五厘で決定した樣であるが世間に批難がある如く固より低率とは云へない、然し日露戰後の七分二厘に比すれば高率といふ譯でもあるまい我國今日の現狀に於ては之れも已むを得ないとして忍ばねばならぬ募債條件に就ては幾多の障碍があつて成立困難なるかの如く傳へられたのであつたが斯く容易く實現を見るに至つたのは歐米市場に於ける我國の負信が確認されて居ることを立證するもので大に意を强うすべきである、そして我朝鮮上非常に都合のよいことは歐米人は更に角同種類の債券を買ふことを避け各種の事業公債に投資する傾向のあることで之は一種の財政安全策であつた。…を顧る考へから來て居るのであらうが玆に投機者の乘ずべき隙があるので今回の外債成立の裏面には斯かる要因が與つて効を奏せしめたものと思はれる故に外債發生の呼吸は此の思潮を利用することで續けざまに頻發することは却て失敗の因たることを知らねばならぬ。

忠北線速成請願

朝鮮鐵道會社忠北線鳥致院忠州間は震災で工事中止し居り殘り忠州までの三十八哩六分は急速著手の豫定なりしも震災後の財政上に於ては資金難に陷りて行き惱み中なるが十三日同地方代表六名は本社に社長を訪ひ促進方に附き種々懇請する處があつた

土地改良基本調査
早く公表したい —篠原土地改良課長談

大正九年來我土地改良課に於て實施し來つた耕地改良基本調査も年を閱すること玆に四年最初の施設豫定の面積の約半分を終り十一年度分迄は其の調査も大體成案を得るに至つた然るに近時土地改良事業の勃興に伴ひ國有未墾地の開墾利用を出願する者や水利組合の設立を企圖する者が續出し之等の人は本課査の公表の一日も速かならむことを要望して止まざる次第にて當局としても十一年度分迄は大體公表して差支なき見込も付きしを以て之が費用を要求した次第であつたが然るに御承知の議會解散によりて十三年度豫算は前年度豫算を踏襲すると云ふことになり十三年度初頭に之を實現し得なかつたことは頗る遺憾とする處であるが基本調査なるものは申すまでもなく朝鮮に於ける土地の開墾利用に付いて根本的のものであるとして…朝鮮の開墾開拓と云ふ點から考へて餘り長く之を筐底に收め其調査を延引するときは折角の調査資料も其効用を減殺さるゝの嫌あるを以て何とかして早き時の間に之を公表さるゝ樣に致したいと考へて目下最良の方法を講究しつゝあるのである…步當時の計畫總面積は大正九年度に於て三十一萬五千町步、大正十年度に於て二百二十九萬六千町步、大正十一年度に於て二百七十二萬二千町步に及び此の結果土地改良可能地區は二百町步以上のもの(甲種地區)二〇八…ずる國費も約二百六十萬圓の巨額に達する次第故頗る朝鮮の土地開拓に熱烈なる希望と誠意とを有する企業者諸君に廣く行き渡る樣致したいと思ふ其の方法を講じ一部利用者流の喰物にならぬことを期して居るのである(終)

要塞の改修と築造
繼續事業が繰延になつても著手

【東京電報】震災の爲め陸軍關係の繼續事業は總て繰延べに決せるが其の實施に依る近海防備の關係を補ふ可く大正十一年度以降…三千萬圓を以て三要塞新設を本年度より著手せられた函館要塞の改修釜山、嚴原、鄕の浦要塞築造のみはその性質上繰延から除外とられ計畫通り明年度と以て完成せられる豫定である

教育事業計畫(下)
大正十三年度
小學校長側から希望意見を述べて學校組合議員と協議

五、需要費(1)多年物價騰貴の結果校具の新調すべきもの修繕すべきもの頗る不十分なるものあり…之が爲め…更に東京大震災の影響を受け從來同種の品も購入困難なりと假す、當局にては經理困難なりと…
(2)設立の古き學校は、備品の修繕に於て相當考慮せられたし…に對しては、特に備品修繕費として增額せられむ事を希望す…
六、修繕費(1)高等小學校に對しては臨時費に於て大正十二年度より以上增額せられむ事を望む、(2)修繕費は各校別に調査提出すべし以て別に各校別修繕額を增額せられたし、
七、雜費(1)教員研究費は研究…
等の費用にも支出し得る樣…されたし、(3)講習會費は約二千圓を計上せられたし、
B學校衞生費に關するもの 地方病豫防費並に學校看護婦等の件に關し相當考慮を煩はされたし、
C臨時費に關するもの (1)前述の收容設備に基き至急普通教室並に特別教室の完成を期せられたし、(2)講堂の天井は從來具備せる通り各校共一部分にても至急板張にせられたし、(3)各校とも水道を各階上に新設せられたし (4)高等小學校及び補習科の加設科目に對しては之が設備費として特に相當額を計上せられたし、(5)保健設備に改善を施へられたし (6)教員住宅に物置及び風呂場を新設せられたし、
附記 豫算の各費目に就ては平素に於て成る可く早く各之が內容を明示せられむ事を希望す

畜產同業組合認可

全羅南道莞島郡畜產同業組合は畜牛の生產及其改良と販賣の仲介と共の福利を目的とする…二月十四日附を以て設立の認可の指令があつた

辭令 (總督府)

鐵道部長 弓削幸太郎 黃海道へ出張を命ず(十二日附)
內務局長 大塚常三郎 慶尙南道管內へ出張を命ず
總督府事務官 張憲植 京畿道坡州郡へ出張を命ず(以上十三日附)
總督府事務官 深澤新一郎 同技師 本間德雄 歐米各國へ出張を命ず(十四日附)
任總督府道醫官 敍高等官六等 平安北道楚山慈惠醫院醫官 村田美喜雄 平安北道楚山慈惠醫院長を命ず
任總督府道醫官 敍高等官七等 忠淸北道在勤を命ず 松山[illegible]
總督府道慈惠醫院醫官 金德昊 平安北道楚山慈惠醫院長事務取扱を免ず(以上十三日附)

人事消息

▲大野謙一氏(江原道地方課長)十三日夜入城不知火へ
▲岡貴氏(江原道警察部長)十三日夜入城備前屋へ
▲釘本藤次郎氏(京城商議會頭)別府に療養中の處兩三日中に歸城の筈
▲山根弁氏(國民新聞京城特派員)過般の知縣にて支局新築落成迄京城府古市町三五番地に假寓 電話本局二一八〇番
▲草場大邱檢事長 東上中の處十四日朝着釜北行(釜山特電)

茶話

いよ〳〵外債約五億五千萬圓はこの程英米兩國で成立した▲三十ケ年の償還期限で利率が七分といふところ▲最近までにたける外債の利率四分乃至五分であつたに比較すると今回のは感心が出來ない▲一國から見ると日本政府の國際信用が非常に低下されたやうな次第である▲ちやうど國際信用はチリーと同一程度になつた觀だ▲尤も右外債は專ら震災復興費に充當さるゝのだから別段直接他には影響はあるまい▲しかし見やうに依ると高率な外債を起して信用を云爲されるよりは寧ろ增稅をやつた方がましであらう▲この外債と朝鮮とは、直接何等の交涉は有して居らない▲だが政府の外債でさへ七分の利率では政府以外の者の外債募集は先づオチヤンになつた譯だ▲ソレは何ぼなんでも七分の金利ではとてもこの不況時代に事業資金には算盤がとれんだらう▲するとこの方面では私鐵の外債も東拓の外債も其他の外債も大いに減くらはざるを得ない▲要するに二の足と云ふ奴を踏まねばなるまい▲また若狹が一つ增した譯だ、とは某有力者の談、成譯子—。

氣象日報 (十四日)

十四日朝高氣壓は揚子江流域より支那東南に擴張し滿洲及本邦は氣壓低い、中部以南の西岸は曇天北他は晴れで南岸は北風稍强い十五日京城は概ね曇りで溫暖だらう

天氣豫報 (十五日)

曇一時晴

十四日正午 攝氏二度六 華氏三六度七
十三日最低 攝氏零下一二度三 華氏九度九

獨逸ダルコップ會社製 ミシン 今般直輸入新荷着に付卸小賣とも特價提供
◎足踏手廻し個別出付より四個出付まで各種 ◎手廻し上中各種
◎獨逸製寫眞機各種入荷
時計御問屋 京城黃金町二丁目(電話本局一〇一五番) 喜多金光堂

新刊 書籍目錄 無代進呈 ハガキで申込あれ 大阪市東區淡路町四 文洋社

生徒募集 九州藥學專門學校 入學試驗ハ本校(熊本市大江町)ノ外神戸市ニテモ施行ス 試驗期日四月二、三、四日〇願書ハ各試驗地ニテ三月三十日受付〇詳細ハ二錢切手封入本校ニ承合スベシ

外務省附 海外派遣 內地勤務用 巡査養成講義錄 今や全國各地に於て大募集中 巡査は青年官界立身の近路にして昇進迅速收入多大小學卒業にて內地勤務は三箇月講習後及第容易月收內地八十圓以上海外百三十圓以上 東京小石川區 日本警務學會

國際式謄寫機 萬國勞働會議 萬國講和會議 一特命御用品 東京特許 實用新案 同特許 カタログ贈呈
本器は一々『インキ』を『ルーラ』にて塗るが如き幼稚なる不要の手數を省き、印刷機械に據ると同一に且つ鮮明に迅速にし消耗品の節減、能率增進等完全無缺、眞に高級謄寫版たり
京城太平通り一丁目 京城日報社代理部 電話光化門四〇〇、四〇五番

月利六割 確實利殖 投資家を歡迎す 東京青山北町七の四二 金声社(金融部)

產婆看護婦生徒募集 新學期二月十五日開始 京城觀水洞一四三番地 京城私立產婆看護婦養成所 公認

避寒の爲め舊臘來內地旅行中の處去二月十日歸宅從前通り書道研究に從事仕候 京城府黃金町二ノ一六八 森雲耶山人

朝鮮石炭王 三國商會 三國商會一ケ年販賣高十万噸 撫順炭 特約販賣店 三國商會

日立モートル 京城 富田商會

すべる．すべる

議會解散の飛沫に祟られた總督府圖書館

館長と書記一人分の豫算しかない　併し追加豫算で五月には開館する

―長野學務局長談

議會解散になつて議會解散の飛沫を喰はされた南大門通りの總督府圖書館は其の後學務局に於ても何とかして開館の運びをつけるべく努力中であるが長野學務局長は語る

總督府圖書館もあれだけに出來上がつたので何とかして早く開館せしめたいと考へてゐるが豫算不成立の結果は前年度を踏襲せねばならぬ事となつた然も前年度は半期の經費二萬圓位であるから館長一人に書記一人たつた二人で約五十人位の事務員は必要な豫算で夜間の開館をする事になる譯で人件費では到底出來ない相談だが本府としては此の際開館を八月頃まで延ばせる樣な事もしたくないから追加豫算として四萬圓内外を要求し前年度分二萬圓と合して六萬圓位を以て來る五月頃には是非共開館する樣の順序にありたいと思つてゐる

朝鮮美展審査員

藤島、川合、田口の諸氏か　五月下旬から景福宮内に開催

朝鮮美術展覽會に就て長野局長は語る「まだ具體的な方法も整つてゐないが審査員としては藤島武二、川合玉堂、田口米作の諸氏になるであらう會期は一昨年と同じく五月下旬頃になるであらうが今度は景福宮に開催する豫定である」

朝鮮線の展望車

運轉に就て　安藤局長の談

出來上つた儘で永らく車庫に格納しある朝鮮線の展望車が愈々來る八月下旬頃から現在の七八列車の延長した直通列車に連絡運轉する事になつた是に就て安藤局長は語る「内地と亞細亞大陸の中間にある我朝鮮線は内地は既に運轉して居り滿洲線でも愈々運轉する樣になつたので朝鮮線も餘儀なく運轉が再燃したので當線の滿洲線に展望車があつて釜山安東間の國際列車に展望車がないと云ふ事はどう見ても體面の關けて居る々大陸旅行者の多くなつて來る折柄鮮滿連絡上是非必要だと云ふので自分としては最初あまり氣がなかつた計畫だが愈々車に三輛を準備して運轉する事にしたが多分八月下旬頃から運轉するであらう」云々

東宮の御西下を控えて　愛知縣警察部活動

東亞細亞主筆金泰錫　家宅搜索を受く

東宮殿下御西下に際し嚴重取締中の各地の警察では極力御警衛準備に努めてゐるが愛知縣警察部高等課は數日來某方面よりの通報に依り突如名古屋市中區御器所町東亞細亞主筆金泰錫（二七）方の家宅捜索をなし京城より發送した木の箱一個と證書二個を押收して引揚げたがこの家宅捜索は其他にも盛んに行はれて居る模樣である（名古屋電報）

祭粢料傳達式

今回の東宮殿下御慶典に際し、鮮人先賢諸氏先生に對し、祭粢料御下賜のことは既報の通りなるが、京畿道内に於ては、之が傳達式を左記の通り夫々墓前に於て執行し、其宗孫へ傳達することになつた

▲二月十七日正午十二時　趙文正公右宗孫趙洛九、京畿道龍仁郡邑面竹亭里

▲二月十八日正午十二時　鄭文忠公右宗孫鄭羲烈、京畿道龍仁郡慕賢面陵院里

以上傳達御使時實京畿道知事

▲二月十六日午前十一時　朴文鎬公右宗孫、朴祖緒、京畿道水原郡東灘面英川里　傳達御使　金京畿道參與官

▲二月十六日正午十二時　成文簡公右宗孫成興毅、京畿道坡州郡平面訥老里　傳達御使　張學務府事務官

不合格米を輸出

既報の如く檢査された籾米に於ては斯かる不良米を合格米と……

崇德學校　同盟休校

崇德學校生徒六十八名は一月三十一日から……二名が學力不足で放校……

生活改善展覽會　愛媛縣下に開催

……第二部、飲食物の改善に關するもの　第三部、衣服裝身具の改善に關するもの……第六部、時間勵行その他に關するもの　第七部、參考品（玩具類、生活改善に關する著書、ポスター並に標語その他）……事務所へ提出し出品物は來る三月十日までに會場に搬入すべしと

仁川篤婦會　創立廿年記念會

仁川公會堂に於て……

書籍專門の賊

被害五百圓餘

府内樂園洞一三五番地鄭内均（二〇）は府内東興學校に在籍しながら登校せず不良少年の群に投じ諸所を迂路ついてゐるので鍾路署刑事が不審を抱き取調べた處此奴は一月廿一日昭格洞一一八番地李允淑方に侵入して書籍十數冊を竊取し外數十軒で書籍專門の賊を働いて居たことを自白し其盜難品されたが被害額は五百圓以上に達して居ると

二頭の暴れ牛

警官に取押らる

十四日午前六時頃府内西大門警察署管内齋洞一六番地先に駐留してあつた牡牛二頭が突然暴れ出して狂奔し西大門署前より電車路を直線に鍾路方面へ逃走する處を光化門附近で警察員に取押へられたが幸ひ人通りの尠い内とて負傷者はなかつた所轄署では飼主者を搜索して居る

智子女王　御結婚勅許

擧式は四月中旬

東宮妃殿下の御妹宮に當らせらるゝ久邇宮第三王女智子女王と大谷光演伯長男從五位大谷光暢師との御結婚の儀は十三日勅許となつた御結婚の儀は三月二十日納采　擧式は四月中旬の筈（東京電話）

謎信に惑はされ祖先の墓を發く

罪を晦ます巧みな手段

忠清南道扶餘郡内東面桐林里張南默（五四）は二萬圓の財産を有し何不自由なき身なるが大正五年頃より家族が病に罹り氣を腐らしてゐる處へ同里の親戚に當る下者なる弓炳均より祖先の墳墓の位置が惡いからだと云はれてより氣を腐くしてゐたが今度は自分が臥床する樣になつたので愈々それを信じ客年十一月十五日夜孫の弓用均及下人洪利厚金應俊の三名に命じ同郡中敵面三所里にある祖先の墳墓を發掘し其遺骨を自宅の後方畑地の間に埋葬し置き後日警察官の發覺を恐れて一思案を繞らした末本年一月七日頃前記の弓鍾均を自宅に呼んで自分宛に『一千圓を墓前に持參せよ若し應ぜざれば骨を纏める能はざるに至らしむ』と書き人に託して扶餘郵便局に投函し扶餘警察署に屆出て墳墓を發掘されたと難癖し其狀に應じなかつた爲め墳墓を發掘されたと申立て前條は素知らぬ顔をして居つたが今般同家に出入する弓生金君の口より張南默は常に墳墓を氣にして居つたと云ふ一言から犯罪事實が逐一暴露して檢擧されたが搜査に苦心した同署鷹原警部補等は迷信からとは云へ巧妙な犯罪だと云つてゐる（平壤）

下女が主人を訴ふ

凌辱されたと

府内仁寺洞一三番地兆鎬の妻李姓女（二〇）は鍾路消費組合……二四の二番地宮田龍雄（五〇）方に女中に住み込んだが昨年十二月十八日頃龍雄が嫌がる姓女を無理矢理に凌辱したとて姓女より本町署に告訴をしたので與國部係で取調中であると

朝鮮の冠笄禮

髮で既婚と未婚が判る

朝鮮では古來男子は必ず冠禮を行ふ習慣がある、冠禮は幼少の成人となる禮であつて本來は齡十五歳を過ぎて行ふ慣であつたが早婚を蔑ふた結果は十一、二歳位で行ふ者が尠くない。又冠禮は婚約成ると同時に之を行ふのが例だから妻の貧の無い者は壯年を過ぎても行ふことが出來ないものがある冠禮を行はないものは總角と云つて髮を編んで後に垂れてゐるし冠禮を行つた者は髮を結んで頭に網巾を被り頭に笠子を被いてゐるしかし近年風俗が段々變つて來て頭髮を剪り普通の帽子を被くやうになつたから冠禮は唯一片の儀式として之を行ふに過ぎない女子の冠禮は男子の冠禮に相當してゐる未婚の女は髮を編んで後に垂れてゐるのは男子と同じだが婚禮日に至つて初めて髮を結び簪を插すので未婚の子女は髮を結ぶのと結はぬので既婚と未婚は髮の姿とに依つて區別せられてゐる

相續慣習

女子の養子は一切認めない

朝鮮では相續は祭祀の承繼を主たる目的とし家系の承繼は同時に祭祀者たる地位の承繼となつてゐるそして之を承繼するものは男系の男子であるか若し之がない時は養子が之を繼ぐ若し長系の男子孫が未嫡の場合で祭祀する時は其の男子孫之を承繼することになる若し男子孫が無いときは同族より養父となる者の子の列に當る者に限る女子の養子は一切認めない。男子孫なく又養子を爲すことが出來ないときは茲に家系の斷絶を生じ一家の斷絶を來すものである

材木の上で凍死

十二日夜平壤府港町江岸材木の間に年齡二十七八歳の勞働風の鮮人男が泥醉の結果凍死し居るを翌十三日朝巡査が見付け何處の者とも判明せざるを以つて檢視の上假埋葬に附した（平壤）

紅裙連　大狼狽

安東縣の料亭　由良之助の火事

十二日午後八時十分頃安東縣市場通り五の三番地料亭由良之助事木村大助方二階八疊間から出火し天井板一面に燃え擴がり爛漫と卷き安東縣一の料亭の紅裙三十名の美妓連は悲鳴をあげて狼狽し花に呼ばれてゐた者は顔色を失うてブルく震へながら跣足で馳付けたが酒氣に乘じて氣焔を上げて居たお客連も怒ら醉がさめて上へ下への大騒ぎを演じたが警官や消防隊の目覺ましき活動に依り右天井を約五疊燒失して同二十五分鎭火した原因はペーチカと煙突の接合點からの漏火で損害額數百圓に達する見込み（安東縣）

書堂と幼稚園

全鮮に書堂が二萬　生徒數二十八萬人

書堂は朝鮮に於ける少年子弟の唯一教育機關であつて一洞（町村内に於ける字）又は個人或は數人の設立に係るもので初步の漢文習字等を教授してゐる極めて幼稚な教育機關であるが其の數は各道に亙つて頗る多く近來普通教育の普及に伴つて往々普通學科を兼教科に加ふるものがあるに至つた總督府では大正六年以來書堂取締規則を發布して當事者をして書堂の名稱位置、學童數維持方法教科用圖書等の屆出をさして其の取締を行ふこととした

大正十二年五月末日の調べに依れば全鮮を通じて書堂數二萬一千五十七、教員數男子二萬一千六百六十三人、女子三十六人で生徒數は男子二十七萬五千九百五十二人、女子四千九百十二人であると

合計二十八萬八百六十四人である幼稚園は鮮童を收容してゐるもの三十六校で職員數九十七人園兒數は二千二百三十四人内地兒童を收容してゐるものは十九校で職員數四十六人園兒數は千四百二人（鮮人八名を含む）である

水平社大會

參加代表二萬人

全國水平社第三回大會は京都市岡崎公會堂に於て來る三月三日午前九時から開催さるることに決定し大會のプログラムも大體に於て本部で協定され參加代表は二萬に達すべく總選擧を前に控へてその成績は注目されてゐる（東京電報）

板間稼ぎの女

本町署に檢擧さる

府内樂園洞一百……番地井上政一内縁の妻矢倉もと（二三）は昨年七月頃より府内の錢湯で板の間稼ぎを働いて居る處を本町署に檢擧され取調べを受けて居たが十四日檢事局へ送られたが被害額は三百圓位であると

大官連の暗殺を企てた戰慄すべき義烈團の公判

微に入り細を穿つた裁判長の訊問振　十四日京城地方法院で開廷

大正十三年一月頃まで朝鮮及内地の主なる都市の官吏及び大官を暗殺せんと陰謀を企らんだ具汝淳（三二）外五名に對する第二義烈團事件は既報の通り京城地方法院第七號法廷で永島裁判長、佐藤伊藤兩陪席判事、平山檢事立會の上十四日午前十一時から公判が開廷された傍聽席は例によつて大入滿員の盛況であつた被告は

支那北京趙路和公寓方居住　無職　具汝淳（三二）

京畿高陽郡崇仁面安岩里　漢城銀行員　吳世惠（二八）

支那北京銀閘胡同振業公寓居住　無職　金漢壽（二二）

陝川郡大陽面陽山里　無職　姜弘烈（二九）

慶尚南道東萊面東萊　東亞日報社記者　文時煥（二六）

全羅南道木浦昌平町三　無職　裵致文（三五）

先づ裁判長は具汝淳から事實の訊問に入る同人が大正十二年の五月頃義烈團に加入した所から述べる

裁判長『被告は義烈團長の金元鳳と意見の相違があつて分離せんとしたと云ふのは事實か』

具汝淳『さうです、義烈團には宣傳部と實行部と二つあります、宣傳部は名だけで何もしてゐませんので私は實行部と宣傳部とは同時にしてやらねば不可ぬといふ意見を有つてゐたものですから自然と金元鳳と意見が合はぬやうになつたのです』

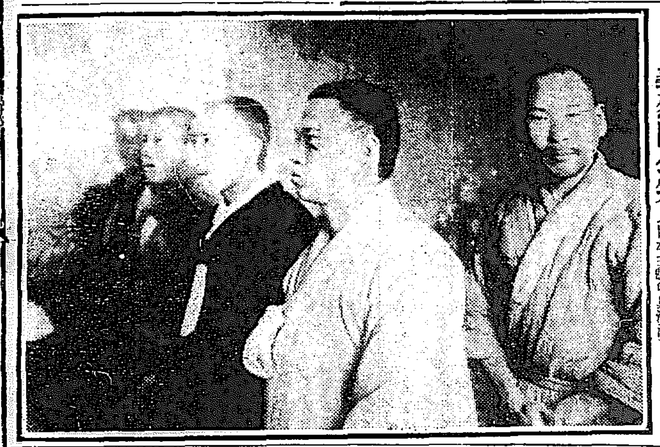

義烈團公判（向つて右より二人目が主魁の具汝淳）

裁判長『金元鳳が被告に向つて、今までは義烈團長などと云ふ名稱があつたが、これからそんな階級的な名稱は廢して皆一致して、目的の達成に努めやう今までは朝鮮内のみで官公衙を破壞することのみを努めてゐたが、内地の方にも手を延して大官の暗殺、官公衙を破壞することにすると云ふ話があつたか』

具汝淳『そんな話がありました、處が内地に震災が起つたものですから、この民心の動搖に乘じて大にやるつもりであつたのです』

裁判長『金元鳳が、被告に向つて只今官公衙を破壞する爲め爆彈を上海の佛租界にゐる伊太利人に製造して貰つてゐる、只今二十個ばかり出來てゐる、それを朝鮮内に運ぶにはその伊太利人に依賴して密移して貰ふことに約束がしてある、それから爆彈を内地に運ぶには支那の革命婦人に手を廻してその手でやる事になつてゐる、處がそれをやるには金が三萬圓ばかり要るが只今一厘もないから軍資金募集をやつて貰ひたいと云つたといふことは事實か』

具汝淳『その話は金元鳳から直接に聞いたのではなく、ある人が金元鳳の話だと云つて自分を進めたのです』

裁判長『それは何月の話か』『大正十二年十月末と思ひます』『赤旗團と共同して暗殺しようと云ふ話はなかつたか』『その話もありましたが、赤旗團の方も金がないから困ると云ふ話を聞きました』『共産黨の金を集めると云ふ話は』『その話は……』『いゝえ破壞する目的の軍資金ぢやなくて宣傳をする費用の募集をするつもりであつたのです』

『被告が袖の中に入れて來た元鳳の信任狀と云ふのはどんなか』と三寸四方位の絹の布を示すと具は『それです』と頷く裁判長は語をついで『お前は吳世惠を漢城銀行に訪ふたことがあるか』『あります』『その時吳世惠は、義烈團で漢城銀行を襲ふて金を掠奪する計畫があるかと云ふ話があつたか』『いゝえ、ありません』『その時吳世惠は自分が銀行にゐるのだから襲ふ時は知らせてくれゝば好機會を教へてやるがそれよりも年末になれば漢城から澤山な現金を送つてくるからそれを道で掠奪した方が宜からう、と云ふ話しをしたと云ふが事實か』『いゝえ、そんな話は聞きませんでした』と被告は呆ける裁判長の訊問は微に入り細を穿つて進行する午後一時漸く具の訊問は終了休憩後午後二時から續行した

癩病藥で自殺を企つ

お爺さんの妾

府内露梁津五五番地李姓女（二〇）は十七歳の時府内水下洞番地不詳の張昌燮と云ふ爺さんの妾となり今年八歳になる娘を設けたが都合により相談付で娘を連れて離別する事になり姓女は數月前林町八八番地に居住する宋姓の妾になつたが同女に未練ある昌燮は之を聞き込み娘を返せと迫つたので姓女は間に挾つて居る時ではあり娘を取られては困るとて悲觀の揚句十三日午後七時頃自宅で癩病の藥を嚥み服毒自殺を企てたが死に切れず苦悶中を發見された生命には別條ないと

内田技師の名譽

桑港鳥卵博物館の名譽會員に推薦さる

鳥の卵を比較研究する事で有名な桑港の鳥卵博物館では昨年十二月十三日附我鳥學界の權威農商務技師農學士内田清之助氏を名譽會員に推薦し其通知がこの程同氏の許に到着した此名譽を擔ふてゐるものは獨逸と亞米利加にたつた三名であると尚同氏は明治四十一年以來東京帝大農科を出て本邦鳥學に關し幾多の研究發表をなし世界に知られた人で農商務省の鳥獸調査主任である【東京電報】

爲替券を横領

元郵便局員の舊惡露見

府内嘉會洞一四一番地元斗植（二〇）が府金通郵便所に勤務中三十餘圓を所持し府内鐵路運搬中に窃取したことは既報の通りであるが其後取調べの結果判明したる處に依ると府内通義郵便所に事務員として勤務中昨年十一月三十日頃北部昌成洞山郡三長郵便所長より振出の府内孝子洞五〇番地單坂使吉受領の通常爲替四十圓六十錢並に通義洞郵便所より瑞興局に送附すべき二十圓の爲替を横領費消した外沙里院局に於ても同樣の務中詐欺の印紙數個を横領したものであるが引續き餘罪ある見込で取調べを受けて居る

親しき友よ　肺患の兄弟よ

寒氣酷くきびしき折柄御病狀如何におはすや、熱はいかに、咳はいかに、盜汗はいかに、はた又痰はいかに、何にあれ悲しい御生活御同情にたへない所であります。今回自分たち社同人が十年の肺患を癒やし得た吾社獨特の新自然療法について詳しく說いた雜誌『療養生活』をお見舞に差上げたいと存じます。至急ハカキをおよこし下さい。

相州小田原荒久　自然療養社

契約者各位に謹告

地方在住の御方にして昨秋大震災以前本社の徴兵保險に加入せられ其保險料を集金郵便又は振替貯金等により直接に本社へ拂込になりました契約者各位は御手數ですが『保險證券番號』と『現住所』を至急御通知願ひます

大正十三年二月

東京市京橋區新肴町十九番地　徴兵保險株式會社

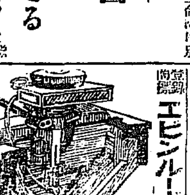

最新式入荷　東京府青山原宿一七〇　合資會社　日之出商會　電話青山二五〇二

京城丸マゲ會開演

拾五日正午後四時開幕

必ずご好人氣の場所なども必ず勝ち故なる可く早く御來場あらん事をひとえに御願申候

入場料特等一圓五十錢外壹圓均一

京城劇場

佛蘭西アレオール　りん病藥

一本金參圓　小包料參拾錢　代金引替小包金參圓四拾五錢　振替貯金京城二十七番　京城本町二丁目　龜屋

眼科專門　金井眼科醫院

京城若草町（新道路中程）　若草町電一五五六　入院隨意　日曜祭日診察午前中

英國產　星印ソース

深い味があつて奇しくも懷しいあと味が食後にまで殘る！

そのあと味の如何に樂しきかはたゞ口付けたる人のみ知る！

油斷大敵　珊瑚樹屋漢草　セメン菓子

蛔虫ハ人体ニ入リテ生長シ諸病ノ原トナリ殊ニ小兒ノ發育ヲ害シ生命ニ影響スル事アリ蛔虫ヲ下スニハサントニンヲ配合シタルサントニン菓子ヲ毎日曜ニ一日間服用セラレヨ　價貳錢、五錢、拾錢　島居印ナキハにせものナリ

本舖　岩崎大海堂　大阪天王寺石島居前角

各地の藥店にあり

中風病ちうき

余が家は祖父及び父と母の三人とも同病にて困難したる遺傳系統にして其悲しき實驗より創出したる良藥を新聞名記者千人を限り名士愿宇の方に謝恩無代進呈す　ハガキにて照會の方に進呈す

兵庫縣明石市仲町　加古忠兵衛

精粋と廉價!!

カラー　シャツ

見本カタログ進呈　小賣は各地洋品店にあり

發賣元　坂井商店　地方部　大阪市東區小橋西之町

◎男女夜のたのしみ

お金を使はずにたのしむにはこれに限る、若い男女がうれしい新婚當夜のはづかしい寝物語を插入でくわしく書いたたのしみ草紙◎同號『ヨル』二冊一組特價金五十錢

◎男女牛殖器全書◎　はづかしく人にきけない事やはなせない事の出來る方法まで全部寫眞入でくわしく書いてある珍書特價金四十五錢

◎ほれさせる法　秘　此の本は一名男女戀愛呪の袋◎男でも女でも五分間で思ひのまゝにほれられる珍書早く讀んで人生無上の幸福を得よ特價金三十五錢

◎に御注文の方には一冊金一圓に限り裸體美人寫眞を一組無代進呈す　代金引換は二十錢增にて送る　切手代用一割增

◎發行所　東京市四谷區……　振替東京三〇一二二番　花山堂本店

金牌受領

耳の惡い人へ

オートミンは耳病専門の新藥として到る處に大好評を博し其名聲は遠く海外にまで聞こえて居りますこの名高きオートミンを用ゐれば如何なる慢性の耳だれでもスグ惡臭を去り奇妙にウミを止め耳鳴にも……一番試驗者は何れも驚嘆して居られます

東京市青山南町五丁目二十五　駒塚耳藥研究所

朝鮮に於て保護獎勵を必要とする工業（一）

先づ最初に釀造業

[illegible]諮問機關として京城府に提示された「朝鮮に於て保護獎勵を必要とする工業」の件に付商議所では目下調査研究中であつたが今回調査を終り其成案を得たので近く總督府に提出することになつた其要項の内容は次の如くである

保護獎勵を必要とする釀造業

一、保護獎勵を必要とする理由　我國に於ける清酒需要増加の趨勢は[illegible]

[illegible]

清酒朝鮮移入價額表

年次	地方別	價格（圓）
大正元年	支那・内地	九六四、一三八
三年	支那・内地	八八〇、二三三
五年	支那・内地	八八九、二四五
七年	支那・内地	一、〇二二、六七九
九年	支那・内地	一、九一二、〇三七
十一年	支那・内地	一、七六八、五四九

（一）朝鮮清酒釀造業　朝鮮に於ける清酒生産額は大正元年に於て約二萬五千石なりしもの大正十一年には約六萬石に達した其累年増加表は左の如し

朝鮮清酒生産累年表

年次	造石高	價格
大正元年	[illegible]	[illegible]
二年	[illegible]	[illegible]
三年	[illegible]	[illegible]
四年	[illegible]	[illegible]
五年	[illegible]	[illegible]
六年	[illegible]	[illegible]
七年	[illegible]	[illegible]
八年	[illegible]	[illegible]
九年	[illegible]	[illegible]
十年	[illegible]	[illegible]
十一年	[illegible]	[illegible]

生産高の漸増に反比例して移入[illegible]

二、朝鮮釀造業の現況並に内地生産との對比

勸業債券好況

十五日より賣出

[illegible]

機械類前途觀

[illegible]

商品市況

鮮銀帳尻（十三日）

發行高	九三、五七三、〇八四
正貨準備	三五、二四一、四二〇、〇五
限外發行	八、三三一、六六三、九五

内地金利（十三日）

	東京	大阪
無條件	二一五	一九五
翌日物	二一〇	一八〇
月越物		二〇〇
六十日物	二五〇	二三〇
手形割引歩合	二七〇	二五〇

菓子類（强腰）原料小麥砂糖高に押され幾分腰强く保合つて越年し今尙保合狀態である[illegible]

ソース（居据）[illegible]

櫻干（好調）依然保合狀態[illegible]

綿絲布（好調）[illegible]

皮革類續騰

[illegible]

年末通貨流通高

[illegible]

鮮銀券	[illegible]
銀貨	[illegible]
白銅貨	[illegible]
青銅貨	[illegible]

株式（十四日）

閑散、無氣力

前場は軟調　後場京取安

[illegible]

株界小言

[illegible]

京取株低落

[illegible]

大新仲惱む

[illegible]

現株中値出來値（十四日）

[illegible]

大新本日步

[illegible]

京取大新喰合

[illegible]

大阪長期取引

[illegible]

大阪短期取引

[illegible]

安士株式

[illegible]

鑛平銀

[illegible]

短期取引

[illegible]

仁川米豆取引所仲買人　㊂　松田慶之助

仁川米豆取引所仲買人　タ　仲買店

豊　仲買店

仁川米豆取引所仲買人　廣澤正次郎

米況（十四日）

仁川期米

前場機會待

[illegible]

地場下賛成

[illegible]

後場一高一低

[illegible]

各店の手合せ

[illegible]

地場出廻薄の因

[illegible]

實勢か人氣か

[illegible]

米界餘聞

[illegible]

京城穀物

正米現物

[illegible]

仁川正米

[illegible]

釜山正米

[illegible]

群山正米

[illegible]

大邱正米

[illegible]

東京期米

[illegible]

大阪期米

[illegible]

兵庫期米

[illegible]

下關期米

[illegible]

桑名期米

[illegible]

大阪三品

[illegible]

最新編纂　米豆取引參考書　代進呈
週刊　福　通信
仁川　福　通信部

ロシアを解せんとせらるゝ御方は先づ當地へ御來遊願上候
哈爾賓　北滿ホテル
大食堂にて毎夜ロシア名物カバレー劇を開催致居候

りん病　根治の秘傳
西宗寺

せきづい

珍書　目録進呈
有益社

ふくまく

商業登記公告
全州地方法院

法人登記公告
高敞出張所

商業登記公告
平澤出張所

醫師招聘廣告

▼内地人醫師（専屬）壹名
但年齡三十歳以上家族攜帶身元確實なるものにして花柳病科、婦人科、内科に經驗あるもの
▼給料月貳百貳拾圓乃至貳百五拾圓
▼給料の外に舍宅を給す
右招聘す希望の向は自筆履歷書を大至急送附せられ度し

平壤貸座敷組合

下痢・腹痛には　腸胃カタル
家庭と旅行の常備藥
健胃固腸丸
大阪 東京 谷回春堂
全國藥店に販賣す

京城府明治町二丁目（本町明治屋横より入）
内科 小兒科　中島病院
院主　中島貞信
胃腸病 隔離病室
入院隨意

本舗　東京 井野

通俗太閤記

三百七十九回

松林伯知講演　加藤由太郎速記

輝元に於いても　輝『吾も左こそ思ふ』とある、茲に於て誰一人小早川の意見を打破る者がない、其處で愈々和睦することに決し、再び銀百枚と白綿の用意をなし、宍戸越中守を使者として遣はすことになりました、然るに此方は秀吉の家来一同秘密の一大事を敵に打明かしたといふのは實に秀吉の志しが分らない、大方は此度の和睦は先方にて承知はしまい、信長公既に討たれしと聞かば毛利三家勇將百端して日向守と合體し挾み打をするに相違ない、何で此の大變を敵にお明かしになつたかと福島市松、片桐助作などは大不服であります、秀吉が之を聞いて　秀『イヤく然うでない、他家と違ひ毛利は義理を心得たる家柄、殊に志しを知つて今にも和睦に使者を送り備入質をも送るに相違ない、其時には却つて毛利三家を味方に引入れて明智日向守を撃つの助けとなす、これ一擧兩得の計略なり』と仰せられた、一同に於ては夫れがなかく斯くは行くまいと疑つたが、後に至り秀吉の名智に服したといふことであります、又毛利と云へば實に義を重んずる家柄でございまして、左ればにや織田時代にも分らぬ事があつたら毛利、細川に聞へと云はれた位、お政治向きに於ても分らぬ事があれば毛利細川の記録を見れば大抵先例があるといふ位、アメリカの船が浦賀表に參りました時に、實に天下の役人は狼狽をいたしました、其時に老中の阿部伊勢守より達しが出て、海岸を具足を以て固めろと號令、大騒ぎ沙汰をいたした、

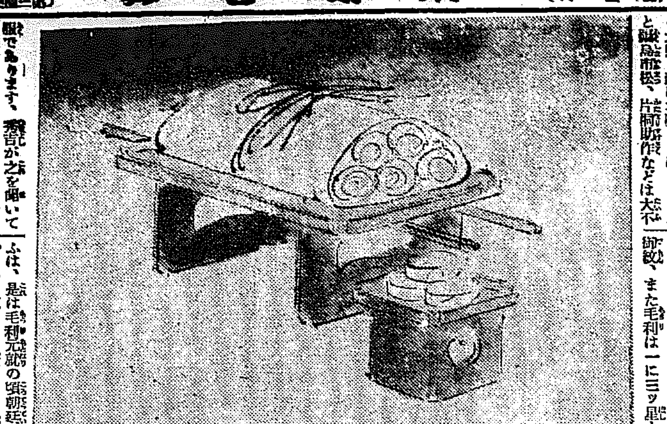

左れば愈々具足を着て出た時に、多くは太平長く打續いたる事故いづれも具足の用意も充分にいたさず、中には徳川家康御入國の際先祖が着した物といふ糸の切れたる物等を着て出た中に、毛利細川兩家中の者の具足は今度新に拵へたのかと思ふ位に揃つて居つた、是は平生武備を心掛けて居りまする第一の證據で、天下の諸侯感心をいたさぬものはなかつたといふことであります、其時の落首に『武士はさすが肥後柄長門柄九曜の星に一つ三つ星』九曜の星は細川の御紋、また毛利は一に三ッ星といふは、是は毛利元就の頃朝廷に即位の費を獻じて一品といふ位を賜つた時に、畏れ多しとあつて一品を憚り、夫れを定紋にした、品と云ふ字を團子のやうにして三ッ星にいたした、毛利は其位の家柄でありますから、向ふの弱味に尾込んで職をしようと云ふやうな卑劣なことはいたしませぬ、筑前守は明智の方故これを知つて居るから打明けて出たのは却つて一つの謀略でございます、されば宍戸越中守再び蛙ヶ鼻の本陣に來り秀吉の御前に進みまして　越『偖て御口上の趣き輝元承はり御懇篤の段御見舞を申上げます、左りながら一旦御約束いたせし和睦の儀、京都の大變を聞いて違變仕るやうなる卑怯未練にあらず、既に昨夜御約束仕る上は何處迄も御和睦仕るべし、是れは甚だ些少ながら陣中に對し御備へ下さいますやうに……』と銀百枚と白綿十把を其れに差出しました　越『斯く成りまする上は是れより京都にお引返しあり、光秀を御誅伐なさる折柄には當方よりも加勢の人數を御望みに任せて差出すべし、また人質の儀も望みに從ひ差出すべしとの主人の申附でござる』秀吉恭しく頭を下げ　秀『失禮ながら御若年とは申しながら遊大國の御主人、一旦の儀を違へず押して御和議なし下し置かるゝ段此御懇志は秀吉あらん限りは忘却は仕らぬ、殊更御加勢までも御授け下さるとのこと御親切申謝し難く、唯今となりて何として人質の要るべきぞ、信長公存命中なれば兎に角既に落命の後は秀吉御當家の公達を預かりて何かせん、和睦いたする上は日を期して人數を引揚ぐるの心底』。

名花の雲　發生堂製菓　明治屋　發賣元

みのや呉服京染店
高級京染（見本觀賞染價至廉）
京城本町四　電話本局一四六二番

佐々木胃腸病院
京城明治町二丁目
入院隨意　電話本一六五九番

すつぽん御料理
京城旭町一丁目
電話本局二六四〇番

滿州公立學校生徒募集

滿州公立學校では四月入學せしむべき第一學年生徒五十名の募集に着手し既に應募者資格試驗期日並に願手續心得等は滿州公立普通學校及公立小學校に問合すが最も便利であると（滿州）

將棋新手合（四）

於千葉市南道場七七六　將呂木將棋所

飛香落　△七段　將呂木光治（東京）　▲建部和歌夫（千葉）

圖は前號指了迄の局面　▲持駒　建部氏角銀歩四

9	8	7	6	5	4	3	2	1	
v香	v桂								一
				王		v金			二
v歩	v歩	v歩	v歩	v銀		v桂	v歩	v歩	三
				v金					四
					歩	v角			五
		歩							六
歩	歩		歩	銀	v飛	歩	歩		七
									八
香	桂		金	王	金		桂	香	九

續手順　指手▽

△四五飛ナル ▲四六銀 △八五龍 ▲五五歩 △四四金 ▲一三角 △五六歩 ▲二一角 △三一歩 ▲五四銀 △同銀 ▲同歩 △同金 ▲五五歩 △五三金 ▲五四銀 △四二銀 ▲（チ）七七桂 △七六龍 ▲（リ）六五桂（以下次號）

將呂木七段講評

▲（チ）七七桂と飛びて次に六五桂と飛ぶ含みを以て攻勢に出でたるは良手である

▲（リ）六五桂は犧牲にして先手を取る意味にて面白し

二月十六日

（舊曆正月十二日）▲土曜 ▲八白 ▲乙丑 ▲赤口 ▲閉 ▲柳宿

▼八白▲迂濶に事を構へ間違ひを生じ易い日也自重肝要　乾と東が吉

▼九紫▲持て餘した問題も難なく解決する日進む程有利　南と北が吉

▼一白▲念には念を入れ進まないと思はぬ損をする　巽と南と北が吉

▼二黒▲何事も圓滿にはかどるが大利は望まれぬ日　乾と東と巽が吉

▼三碧▲位許り高くて足元の危さを感ずるの日なり　西と乾と癸が吉

▼四緑▲内輪に行ひ利進み過ぎては損也散財に注意　西と乾と壬が吉

▼五黄▲穏かな日正しいことはどしくと行ひ上首尾　乾と東と巽が吉

▼六白▲目上の人の同情を得出世の緒に就く吉日　巽と壬と癸が吉

▼七赤へ焦慮つては事を大損じる大口取引は見合せ　東と壬と癸吉

關釜連絡船

釜山發　午前十一時　午後九時卅分

十五日　朝　昌慶丸　夕　景福丸
十六日　朝　昌慶丸　夕　景福丸
十七日　朝　昌慶丸　夕　德壽丸

内地行小荷物

雜や料金面倒等を顧みないやうな荷造りをしたものが多くそのため……の鐵道小荷物荷造規程を嚴守……若し之に違反したものは各驛に受……容器包装は丈夫堅牢で運送中自然破損するが如き不完全な……の大小輕重に拘らず紙箱紙包の使用を斷る 一、荷造人及荷受人の居所氏名……の爲め途中肉片を切取られることと往々あるので二重に包裝し……を充分にすること

……驗の監督を受けて京城局の二月上旬郵便荷動き狀況は前旬に比して……六千二百九十三個の……は八千八百八十六個の減退で……安東經由滿洲よりの輸入は依然……り九千八百十個一千二百九十個の減少である從つて木炭に於ても百五十九個の……して四百七十六個の輸入減である……て二千百十三個減に四個の増加に過ぎない状態である

水道課會計檢査

……水道課の會計檢査をすこ……

肺結核新藥

ファゴール

醫學博士 高橋順太郎氏發見

肺結核、肺尖加答兒、肺炎、肋膜炎等に對しファゴールは卓効を奏す。是れ普く醫學界の公認せらるゝ處なり。吉本、中濱、佐藤、澄川の各醫學博士實驗成績はよく之を立證せり

▽著名藥店にて販賣す。
▽實驗成績書進呈

東京市日本橋區本町　一手販賣元　友田合資會社
（三共株式會社製造）

帽子附屬品 及原料卸商
京城黄金町二丁目
大阪 田中富商店出張所
電話長本局一八三〇番　振替京城八〇一〇番

凡有輸入品を凌駕する純國産品優美粧室塗料
壁の素ボーライト
紛末ボーライトを水に溶いて唯一本の刷毛で小供でも塗れる簡易にて危險なき美しい粧室衛生塗料
一坪分僅か四十錢也
朝鮮一手特約店　大邱府上町　大邱物産貿易合資會社
特約店御希望の方は弊社へ御照會を

整腸消化劑
ビオフェルミン
經驗は最良の選擇者なり
慎重なる學術的研鑽に則りて製出せられたるビオフエルミン！
過去幾年に亘る嚴密なる臨床的實驗に於て觀察せられたる……
・ビオフエルミン！……は遂に――
整腸消化劑中の白眉！！
……として最も廣く處方せらるゝに至る
◇粉末及錠劑あり、知名藥店に販賣す。
發賣元　大阪市東區道修町　武田長兵衛商店　振替大阪二六二番
製造元　神戸市二番町　株式會社神戸衛生實驗所
24—30　204

エルネマン會社製
ミニアテュア　クラップ
ツロペン　クラップ
ペロ　クラップ
ヘッグ ボックス 各種在庫
ゲルツ、イカ、コンテツサーネテル、カードベレチン、オリオン、カールツアイス其他有名なる寫眞機及材料製造會社の製品を最も豐富に取揃へてゐます
目下上記の各社製品の内優秀なる品特價提供中のもの多數ありますから安價に御希望のカメラが御手に入るものと信じます。是非カメラ御望みの方は御照會の程御願ひ致します
（アクフア）ロールフヰルム フヰルムパック 普通、整色乾板 現像藥品 閃光粉 寫眞機械各材料
直輸出入商　奉天浪速通六　木村洋行
小賣部　岡田本店　支店　大連、哈爾賓

發賣元合資會社増田屋商店

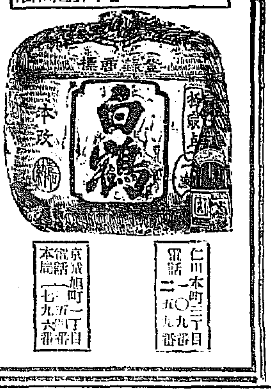

仁川本町三丁目 電話二〇九番
京城旭町一丁目 電話本局一七九六番

產婦人科 小兒科
女醫遠山醫院
京城永樂町二丁目交番所前
電話本局一六三四番

資本金 壹億五千萬圓
本店 東京市麹町區永樂町
頭取 安田善次郎
副頭取 結城豐太郎
株式會社 安田銀行京城支店
支店長 影山省二
電話長本局五八番 一九五番　振替口座京城一二二番
爲替取引先は内地各方面に有之候銀行一般の業務は最も御便利に御取扱可申上候

○ミツワ石鹸

純正の石鹸は亞爾箇保兒に透明に溶解し、遊離脂肪なきが故に混濁する事なく、混合物なきが故に些の沈渣をも殘留せず、更に『フエノールフタレイン』を以て、仔細に遊離の亞爾加里を驗するも毫末の反應を呈する事なき、是を化学上の純石鹸なりとす。

皮脂の分泌量多くして而も粗糙なる本邦人の皮膚、及び漆黑を貴ぶ毛髪の洗滌に用ふべき化粧用石鹸は啻に化学上の純石鹸たるの故のみを以て、其適否を論ずべからず。

○ミツワ石鹸は化学上の純石鹸たるのみならず、尚左の性狀を具備す。

一、原料を精選し、脂肪に、香料に、苟も刺戟を感ずべき虞あるものを用ひず。

一、溫雅の芳香を有す。

一、細き泡沫を生じ、適度の溶解性を備へて、能く水にも溶解し、而も浴室に用ひて、半途に溶け崩るゝが如き憂なし。

即ち、一般の家庭に於ける、浴室、化粧用として、衛生に適ひ經濟に合する、理想的實用品なり。

◎ミツワ石鹸大形は三個函入 一打函入の二種あり何れも同じ値段に提供仕候

種類	
大形	金參拾錢
中形	金貳拾五錢
小形	金拾錢
極小形	金七錢
機械煉製芳香石鹸	
三十番	金四拾五錢
フローラ	金貳拾五錢
水製石鹸	
大 壜	金五拾錢
小 壜	金參拾五錢

内地以外は運賃を加ふ

（現品寫眞圖）

ミツワ家庭藥
ミツワ椿油
肝油ドロップス
ミツワ人參葡萄酒
ミツワ規那鐵葡萄酒
ミツワポートワイン
御園化粧品

發賣元 ○ 登錄商標
丸見屋商店
東京市日本橋區本町二丁目
藥劑滋養品・石鹸・香粧品・小間物問屋
假營業所東京市下谷區二長町
振替貯金口座東京七一〇番

京城日報
（朝夕刊合せて十頁）
發行兼編輯人　泥谷良次郎
印刷人　小川三之介
發行所　合資會社京城日報社　京城太平通一丁目
電話光長四〇一番　長四〇二番
振替京城三〇〇番

所謂妥協政治

前代議士　添田敬一郎

政友本黨の現內閣に對する態度に就ては世上兎角の噂あり又疑に[illegible]に基いた無責任なる放言を聞かぬでもないが、素より之等は何れも一顧の價値なく且に本黨が如何なる旗幟の下に如何なる態度を持して現內閣に對して居るかを知悉する者でない事は勿論其曲解も亦甚だしき者である。

政友本黨としては無論現內閣に對して反對せん爲めの反對を爲す者でもない、と云つて又決して援助する譯ではない、即ち嚴正中立之れが本黨の現內閣に對する眞實の態度である。斯くの如く本黨は現內閣に對しては援助もせず又反對もせぬ嚴正中立であるが、併し本黨は決して立憲の本義を無視して何等政黨に基礎を置かぬ現內閣を是認せんとするものではなく、寧ろ吾々政黨員としては現內閣の如き內閣が組織される事は理想として喜ぶべきでない、希くば政黨に基礎を有する內閣の成立を見るを冀望して歇まぬのである。

然しながら現內閣が成立當時の我國に於ける政黨の現狀は如何であつたか。衆議院に絕對多數を占めて居た政友會が假に政權を獲得しても果して時局を收拾し得たか之れ頗る疑問なき能はざる處であつた。即ち當時政友會は衆議院にこそ絕對多數を占めて居つたと雖も、多年政權を把握して居つた關係から多少橫暴なりとの非難を受くる嫌ひさへあつた位であり、殊に會內の空氣は渾一せず二氣流を生じ三幹部の專橫獨斷の振舞に對する快よからぬ同志尠からず、事每に會內同志間の意志疏通せず絕えず內訌を生ずるの結果は遂に一致團結は望まれず一糸紊れざるの政友會本來の步調は保たれざるの狀態であつた。

又第二黨たりし憲政會は如何と云ふに名は第二黨なりと雖も其衆議院に有する力は之れ亦到底政權を受くる能はぬ狀態であつた。斯かる場合に於ては蓋し清浦內閣の如き何等政黨に基礎を置かざる內閣が出現したからとて蓋し已むを得ない事ではなからうか。故に余は清浦內閣の成立は元老の奏薦が拙劣の誹れる譏であり其實は元老にありと唱道せられる等は正當を缺くもの甚だしいばかりでなく其實は寧ろ叙上の如き狀態を呈して居た政黨にあつたものと見るべきが最も至當であると信ずる。然るにも拘らず政黨員は自らを顧みず元老にありなどと放言し所謂護憲運動を起し之れが國民の同情であると宣傳し、清浦內閣倒壞を企圖して居るが吾々は此所謂護憲派の運動は實に奇怪千萬な事だと思つてゐる。加藤內閣、山本內閣は何も政黨に基礎を置いて內閣を組織したのではないにも拘らず清浦內閣に對するが如く反政府運動の聲なく其政綱政策に依つて論爭を戰はしたではないか。夫れが清浦內閣に限つて護憲運動を試み、民衆運動を激成する等は彼等の如何にも妥協政治家であり、利權政治家である事を表明するものであつて吾々の斷じて與する處でないのみでなく七千萬同胞の多數は斯の如き急進主義を容れず吾々の主張と全然一致する事と信ずる。

然し本黨が現內閣に對する態度は明瞭になつたが本黨は飽迄も急進主義を採らず、穩健着實漸進主義を持して進み、政綱も既に發表せし如く社會狀態、政界、政黨の實狀に照らして政策を樹て行はんとする方針である。選擧權の擴張の如きは今更々々を要すべき問題でなく當然斷行すべき事柄であるが、勿論其擴張する內容とか實施の時期等に就ては種々意見のある所であり、見解を異にする所もあらうが要は最も時代に順應するものでなければならない。

鮮滿史料の佚亡に就て（二）

稻葉君山

われらの採訪したものも、些少ではなく、蔚然一文庫を成してゐたのであるが、都合上、東大に寄託することになり、その處を得たことゝ喜んでゐたが、今や一括して烏有に歸した。朝鮮本中歷史說海のごとき野史の叢書は、またと獲られない性質のものである。白鳥博士の採集史料中には、高句麗時代より近代まで名公巨卿、碩學鴻儒と云つた人々の墓碑無慮百餘拓に上つてゐた、滿洲方面のものでは、ハルビン東方、金の上京會寧府の寶嚴大師碑の拓本もあつた、黑龍江ロチルの永寧寺碑拓本もあつた、何れも博士の手拓であるがこれまた存亡いかにかと、懸念されてたまらない。

直接朝鮮史料でなくとも、間接に參考資料に數へられるものの、大阪で燒失したものには、蔭涼軒日錄がある、本光國師日記がある、鹿苑日錄がある、安政以來の條約原書[illegible]霞ケ關よりの寄託もある、釜山理事廳の記錄もあつた。古き珍しき外交文書の原本は、一括したといつてよいのであらう。內務省に保管せられてゐた琉球（中山）政廳の文書のごとき、亦惜まるゝものゝ一つでなければならない。民間の史料では首め日本關係の關本氏所藏竹田定加、使除一貫談說を擧げ得べきである。文祿講和の際の記錄である。小杉美二郞氏には、德川綱吉將軍時代の朝鮮との往復國書があつた。下谷の立花伯家、神田の吉川子家の所藏にもそれぞれ關係文書があつた筈だ。伊井伯家の朝鮮通信使文書亦同樣である。一々列擧せば際限もないが、十中八九灰燼に歸したことは、最早疑はれない。

露國新々經濟策

國營事業を開放せん

レーニン氏の死後、その後任としてルイコフ氏を迎へた勞農露國は共產黨內訌對極の原因たる經濟策を更に發展して所謂新々經濟策を採用し一層右傾するであらうといふ觀測が行はれて居るが然し過般の內訌は非幹部派の改造計畫は結局失敗に終り大體に於て現狀を維持しやうといふ幹部の勝利を占めた事、ルイコフ、チチエリン、クラツシン氏等の所謂

新々經濟策 を主張して居た經濟派が優勢なる地位を得た事は既に昨年六月以來漸次新經濟策の擴張を說くものが多くなり昨年十一月の中央執行委員會に於ては幹部も或程度の擴張止むを得ざるものなることを承認した事等の理由から右の如き觀測は大體に於て妥當である、抑々新々經濟策は昨年初頭に於て既にレーニン氏が避くべからざる勢ひであることを看破して立てた方策である、ルイコフ氏等の經濟派はレーニン氏の主張した政策を一層右傾的に解釋して固執して居たのである、今回之れを採用する目的は內訌の原因たる新經濟策の弊害を除去すると共にレーニン死んで漸く離反せんとする

農民の不平 を緩和し更に勞農露國の經濟活動を圓滑にするに高價なる都會の工業製品と安價なる地方の農產品との價格を能ふ限り均等ならしめやうとするにある新經濟策制度の下に於ては一切の大工業は政府と新經濟策成金とのトラスト利潤を獨占し私服を肥して居る同時にエキスパートに缺乏して居る結果技術の程度が低く隨つて製產品高價となり加ふるに輸入が制限されて居るので物價特に工業製品は愈々高くなるのである地方に於て農產品は海外市場の市價に左右され且運輸機關不充分のために運賃に喰はれる結果原價即ち百姓の手取が非常に少くなりさうして政府は愈々工業製品の

原價を安く するために國家に於て補助を與へてゐたが最近では之れに堪へ得られなくなつて來た、其處で何うしても此新經濟策を何とか修正しなければならなくなつたのであるが新經濟策の弊害を一言にて蔽へば獨占の弊害である其處で勞農政府の執らうとする共政策たる新なる經濟策は自由競爭の主義となるのである、換言すれば國營事業を私人に開放しやうと云ふのである、而して其實際的方法は次の如くである

▲第一大トラストの一部を私人に開放する　即ち今日は三十人以上の工場は政府の經營であるが之れを五十人以上とすれば政府經營の事業を一部民間に開放することとなり

▲第二外國貿易を一部私人に開放する　即ち今日政府は貿易のバランスを有利にするために輸入制限を行つたのであるが其制限を緩和すると共に輸出を奬勵せん爲め私人の貿易活動範圍を擴張す即ち

（イ）貿易の實行體である混合會社の會員となる條件を緩和するか

（ロ）貿易部から人民に交附する認可の條件を緩和するか

（ハ）更に兩者を合せ行ふかである

▲第三農產品の原價を安くする爲めに運輸機關の改善をする

大體以上の三策であるが併し何れも或程度の緩和であつてこれが爲に勞農の政策が甚だしく右傾して勞農の基礎の危くなるといふことはあり得ないとであるが要するにルイコフ氏は嚴の經濟會議々長で新經濟策の弊害を最もよく見拔いて居た人であるから相當の變更を加ふべき案を提出するであらうと想はれる

別天地

東京より　目黑行人

◇全國一如平等一列に選擧期日は五月十日と決定、東京、横濱も其他と同樣に同日に行はれるので、期日はやゝ後れたる觀あるも此方が便、且解散無かりしと殆と同樣の期日に選擧が行はれる譯である

◇他は兎に角東京ではまだバラックへ復歸してもとの場所にもとの町や區に一些の家を復興し、居所を構へて居るものは實に寥々たる程の如しである。たゞ大通の表通りだけに一寸バラックが建つたと云ふに過ぎない。

◇ザ若し二月十日現在で選擧名簿を作製すると震災前のものに比して異常の差があり、且人口激減の結果議員の定數に移動を生ずるといふ議論が起りさうである。仔細に見來ると利害得失は複雜だ。

◇だが各派の態度、對選擧の準備を見ると純分派の態度なるものがある。政府側は政友會の態度、普選態度であらう。多年政府は力なり。一糸紊れざる步調で解散へあげて來たゞけあつて言ふことが凝つてゐるア。

◇普選に對する議は總選擧後新議員によつて決せらるべきものでそれまでは黨が態度を決定、總選擧の選擧に對する主張を拘束しなかつたと同樣今回の總選擧に際しても議員の主張は自由にしたい、といふのだ。

◇そんなら他の方でどんなことを言つて居るのかと見ると一、選擧に際しては吾黨の傳統的方針に基き凡て穩健主義を以て進むこと二、專ら力を言論戰に用ひ全國津々浦々まで吾黨の大精神大方針の存するところを普及徹底せしむることなど〻立派な口をきいてある

◇積極主義を以て吾黨の大精神大方針を津々浦々まで普及徹底せしむる考へなら、第一普選に對して黨の一定せる意見態度があつて然るべきではないか。總選擧後の新議員にこれが決定を委する位なら其他の總ての問題もさうしたらどうだ、例の官紙主義でゆく方が寄[illegible]として面倒がないや。（二、九）

朝鮮で大きな川

鴨綠江	二〇一里
洛東江	一三三
豆滿江	一三二
漢江	一三一
大同江	一一一
錦江	一〇二
臨津江	六四
蟾津江	五四
淸川江	五〇
禮成江	四四

商業及法人登記公告

[illegible]

京城地方法院

電話開通
本局一九七八番
石川時計本店

プラトン社
娯樂雜誌の 苦樂
三月號

人參……岡本綺堂
醫師に惡氣は無い。しかし貧苦の中から三兩の人參を求めた家族に起る悲劇が、その醫者に何う報いられるか。人情と探偵の交錯興味深甚

▽うちやんぷちやん……岡本一平
輝味を帶びた漫文と漫畫。うちやんぷちやんといふ題からして奇拔

▽逢ひに奈良行く……香西織夫
洒落た輕妙な戲文としては恐らく當代無類であらうと思はるゝ紀行文

妖狐お蘭……長田秀雄
富士の裾野に年經るお蘭狐が、妖艷な女と化けて一人の男を死に導く、奇怪なる名高き傳說を先生の筆によつて描出して妙

▽淨瑠璃坂の夜襲……直木三十三
對手の後に立つ桑名賴母は大石內藏之助以上の人間である。赤穗義士の討入は殆どこの夜襲の模倣なしたのである。三譯に亘る大立廻り壯烈の極

▽忠臣藏偏痴氣論……中川無聲
▽哀れなコックの話……內田寶
▽三田物語……千曲太郎
▽東京は東京なれや……岡本かの子

菊池寬（讀史餘錄）外四種
堀部彌兵衛
讀史餘錄の一。外、平惟盛、前田慶次、尾關忠吉、過、不過の事蹟に就ての感想。
里見氏と共に本誌が攻擊として他誌の企及ばざるもの。

▽オロシヤから歸つた幸太夫……山崎德吉
▽樽詰の美人……本地正輝
▽西施と青灣……松永久一郎
▽柳巷八景……清水三重三

▽水野十郎左衛門　川口松太郎
讀者には信用の薄い旗本水野十郎左衛門の爲にこの冤を雪ぎ、町人根性の橫暴を罵倒した新人の新しき試みである。

▽十字架教祖……平山芦江
▽劇場茶話……小山內薰
▽滿洲奇譚幌馬車……寺尾幸夫

小山內薰作
香織の心中
御糸に惚れた源六が、心持を從へんとて遊里に踏入つて見染めたる松の位の太夫香織。その香織と死別れなくてはならぬ源六に續く不幸な戀の運命

お妻八郎兵衛

お傳地獄……鈴木泉三郎
[illegible]その數奇なる運命の第一步を踏出す。

▽觀音の手……北川長三
▽駿河大納言の死……柏龍太郎
[illegible]悲慘な運命

本朝名笛傳……白井喬二
[illegible]黑髓朱絃の一管の笛。これぞ[illegible]

▽野球狂
▽ギルダ二葉
▽サザの言葉
▽辛い哉上流社會
▽古川柳覺帳
▽日本服ダンス
▽長十郎の事

▽樂界三題話
▽小咄
▽眞言秘密大全について
▽椅子に凭りて
▽吉右衛門、菊五郎、鬼ごっこ

活動映畫物語　ハンネレの昇天
オフセット二十面

里見弴
あやめの客
旦那さいふ者が如何に妓を物品視し、情人がいかに妓を女として取扱ふか。こゝから戀の葛藤が生れてくる。

今年竹

▽浮名横櫛……悟道軒圓玉
▽名人將棋觀戰記……菊池寬
▽女郎蜘蛛……坪內士行
寶塚少女歌劇三月上演脚本

大阪谷町五丁目　振替大阪四五番
東京丸ビル三階　振替東京一六〇八四番
プラトン社
一部七十錢　郵税二錢五厘

[illegible]
三月號要目（來十五日發賣）
創作と隨筆
香氣な親子……武者小路實篤
籠鳥……加能作次郎
林檎……豐島與志雄
輪廻……森田草平
衣兜……小山內薰
隅田河（戲曲）……芥川龍之介
まごゝろ（戲曲）……里見弴
近世人の戀愛觀（論文）……米田庄太郎
耳無草（詩人文書を一流の才華に盛る）……永井荷風
春のピクニック（春郊をそゞろ行く乙女の胸にあふるゝ香はしい情懷）
杉浦翠子、茅野雅子、網野菊、丹野てい子、辻村乙未、櫻井[illegible]子
新時代の婦人服と理容美（女性談話會筆記）
東都の名士淑女一堂に會して各自の抱負を忌憚なく吐露したる有益の讀物
プラトン社（一部六十錢）

何等の利益なし
と前首相ボ氏議會に於て 勞農承認を非難

【倫敦十三日發電】英國前首相ボルドウイン氏は下院に於て新首相マクドナルド氏が相當の交渉もなさず猥りに寛大を装ひ急いで勞農露國を承認した事を非難し伊太利は承認前に交渉して若干の利權を得た事を指摘した ボルドウイン氏は又露國は依然貧窮にして英國貨物を購入する力なく又露國が其製品を輸出することは出來まいと斷言した伊露條約は堅固に處理するや又は聯合國の債務を一括し其の一部として取扱ふやと質問した又勞農露國の意義如何又英國が實際取引せんとする領域如何を說明せんことを要求した然し前自由黨首領アスクイス氏は露國承認を是認した

佛の安全は 英國も望む處

【倫敦十三日發電】上院に於て大法官ホルデイン卿は外交問題に關する首相マクドナルド氏の演說を敷衍し英佛親善を維持するの緊要を詳說して曰く佛國が最も希ふ處は英國の好意である余は屡々之を繰返し佛國の安全を希ふ事は決して佛國の自ら之を希ふに劣るものでない、只英佛兩國の意見を異にする處は此の方法である軍備の縮小は先づ歐洲全體が同身一體となつて此方法を強行するに非ずんば不可能である、若し佛國にして歐洲各國と共に此方法を行ふ事を欲するに於ては歐洲各國は佛國の爲めに將來の禍根を除くのみならず英佛兩國をして莫大なる經費の負擔を免れしむる事が出來ると尚カアゾン卿はボルデイン氏の演說に答へて余の心配も此の旨を拜聽して大いに輕くなつたと諒解した

自由黨の内閣脅威
貧民救助方針を修正せよと

【倫敦十四日發電】英國自由黨員は勞働黨の内閣にして貧民救助方針を修正せねば不信任案を提出すべき旨脅威しつゝあり政府は此の點の讓歩を考慮すべく十四日夜閣議を開いた

佛獨共に滿足 の賠償案作成

【伯林十四日發電】賠償問題調査委員會は本夕出發歸國する筈であるが實務的の立場より見て佛獨兩國共に滿足なる賠償案を作成し得たと彼等は信じてゐる

日本移民排斥法案
の修正を國務長官より勸說

【華盛頓十三日發電】米國國務長官ヒューズ氏は日本移民排斥法案に關し代議院移民委員會長ジョンソン氏に書面を送り日本の感情に鑑み若干の修正を爲すべき事を勸說したと報ぜらる

米飛行船
支那飛行通牒

【北京十四日發電】支那航空所は米國陸軍より飛行船五隻を廣東上海漢口地方を飛行せしめるから便宜を與へられたしとの通牒に接したので右地方は支那の國防上重要なる地方なれば如何にして許可するやの議論が出て國會を開き審議を進めてゐる

武昌市街建設借款

【上海十三日發電】武昌市政籌備處は漢口の英國商人代表と聯合シンジケートと五千萬元の市街建設借款契約を締結せんとしてゐる、右借款は市街建設によりて生ずる收入を擔保として利子八分手數料五分期限二十五年

最終日の地方長官會議
―總選擧に關する問答―

【東京電報】地方長官會議最終日は十四日午前九時十分より内相官邸に開會各地方局長より既報の如き總選擧取締りに關する指示事項の說明があつて後土岐北海道長官其他より

一、選擧用紙は國費で調製し地方に配布しては如何
二、北海道の様な不便な土地は開票が遲れて困るどうして良いか
三、官吏の立候補を自由にされたし
四、投票所の設備は如何にすれば良いか

と質し之に對し潮局長より

一、選擧用紙は各地方で調製されたし
二、更に考慮して勅令を改正すべし
三、聽いて置く
四、覗き込んだりする事の出來ぬ様にすれば良い

と答へ次いで國際會の寄附金を如何に處理すべきかとの質問ありしも未だ確と決まらぬから具體的には答辯は出來ぬと答へ更に選擧や部落改善等に付質問あり十時四十分内務省所管の會議を終り一同は銀行集會所の前田農相招待午餐會に列し席上農相の訓示ありて會議は終了した

農相訓示
農村の振興と輸入超過防止

【東京電報】十四日地方長官會議席上に於ける前田農相の訓示要綱左の如し

從來行ふところの農事の改良耕地の整理擴張共同施設の組織整備、資金の供給、副業の奬勵を設け事ら此の要務に當らしめる苦心である又自作農の維持創設、小作制度の改善、農村の金融については各産業組合及び其の聯合會の堅實なる發達に俟たなければならぬ依て之が指導監督の周到ならんことを望む

昨年の輸入超過は五億三千九百萬圓に達し前年に比し二億八千六百萬圓を增加したが之は彼の大震火災の結果に依るが歐米品が漸く我が市場を蠶食しつゝあるに依るのである之れ實に我産業界に見逃すべからざる事實で今後益々地方の生産組織を整備し能率の增進を圖り品質の改善を圖らねばならぬ

承認を促す 勞農の姑息手段
日本領事不承認問題

【東京電報】浦潮露國官憲の我領事不承認は勞農露國承認促進の一手段たるは明かであつて之れが爲め我領事の引揚を爲すが如き事なく踏み止まつて在留邦人保護の任に當るべく又之が爲め日露交渉を急ぐ必要もなければ承認する理由もないと當局は語つた

次官局長知事 立候補未定

【東京電報】十四日の地方長官會議で出席者は次官や局長知事等は總選擧に立候補しても良いか否や内閣の方針は如何様に決定して居るかと質問したところ井上次官から内閣の方針は未だ決定してゐない様ですと答へたそうである因に井上次官は岐阜縣から立候補の事に略決定してゐる人であると

內藏頭物色難

【東京電報】宮内省内藏頭山崎四男六氏辭任後取敢ず關屋宮內次官が事務取扱ひを仰付けられたが內藏頭は宮内省としては重要の椅子であり且つ復興豫算の編成其他極めて多忙であるから後任物色中なるが少壯宮内高等官は是非少壯者から拔擢を希望して居るも適任者なく目下詮衡難の狀態である

非難の聲が高い
外債發行附隨條件

【東京電報】十四日大藏省の發表に依ると今回の外債發行に方り附隨條件として

一、將來擔保附公債を發行する場合其の擔保の利益が本公債に及ぶこと
二、減債基金を設定した事に付ては本擔保を附したもので本擔保一は擔保を附したと大した相違がないこと

が爲め取引は事實無効であるこの減債基金特別取扱ひは政府自ら設定したものでなく引受側の要求に基いて設定したものであるから一國の面目を汚すものなりとの非難漸く盛になつて來た殊に一は金融界方面に於て最も非難されてゐる

實際利廻 八分以上
英米で同時に賣出したので

【東京電報】既報の通り今回の外債募集は極めて不手際であるが右原因の一として滯貨通の說によると英米兩市場で同時に賣出した事で此の爲手數料一分四厘を引けば發行上利廻りして百分の一五となる

から實際利廻りは八分以上となり結果近頃の揚下も豫想された程多額には上るまいと

命令航路
鴨綠江航路と舞鶴寄港開始

議會解散の結果總督府命令航路補助は前年度豫算の止むなきに至つた爲本年新規計畫に屬する滿鮮航路の宮津舞鶴寄港及び鴨綠江流域の新設航路（本線は命令期間滿了につき繼續命令を要するもの）に中江鎭新義州航路は何れも補助金の支出に支障を來した譯であるが滿鮮航路の宮津舞鶴寄航は、京都府からの補助金確定したので、受命者たる朝郵にては、多少の犧牲を拂ひ豫定計畫を遂行することゝし四月一日滿洲出帆の航海より實施の筈であるが、宮津舞鶴寄港は四月六日の豫定である又鴨綠江に於ける新規航路も朝郵公司側にて多大の犧牲を拂ひ解氷期より直に自營として定期航行を開始する筈である、尚遞信局に於ては新設航路補助は追加豫算として提出の意嚮である（遞信當局談）

鮮米政府買上
未だ決定した問題ではない 實現しても相場は變るまい

政府の朝鮮米四十萬石の買上說は誰聞頻りに決定せるものゝ如く傳へられつゝあるがこれに就き當局の意見を聽くに、四十萬石はサテ措き未だ農商務省からは何等の通知にも接しないとの事である。尚之に就ては西村殖産局長が東上の際、農商務省に交渉した事は事實で即ち農商務省の米穀法によると内地に於て米不足の場合は外米を以て之を補充すると云ふ事になつて居る。現在庫品の入替の場合に於ても朝鮮米を買上げると云ふ事は總督に行はれてゐないのである 而も之を朝鮮側から見たときは、帝國の領土內たる朝鮮に充分米の供給力があるに拘らず、それを差措いて、米不足の場合も、在庫品入替の場合も絕體に朝鮮米を移入しないと云ふ事は、甚だ不思議な現象と見るべく何を好んで外米を入るゝに拘らず朝鮮米を移入せぬか、と理屈云ひたくなるのである。が實際に於てそれが正當な議論であらう。然るにこれには甚だデリケートな問題が伏在して居るもので、即ち農商務省としては朝鮮からの意見を一々尤もだと首肯して居ながら之れが斷行に關しては躊躇逡巡すると云ふ事は、一般に內地の事狀を見ると、今や內地の小作問題は既に政治問題と化し加ふるに經濟界は非常に敏感となつて居る。然るに朝鮮米は現今內地米と品質に於て大差はない迄に進み

大阪の如きは

既に其七割は朝鮮米を使用して居ると云ふ狀態である、斯かる事態があるにも拘らず其相場から見ると內地米よりも朝鮮米は一段安價な狀態にあるのである。之れが爲め若し米穀法を朝鮮にまで適用し、米不足の場合の補充、又は在庫品入替の場合朝鮮米を移入すると云ふ事になると、安い品物で略同様の品質のものを得らるゝとすれば、朝鮮米はドシ／＼內地に移出せらるゝと云ふ事になるのである。さすれば內地米の相場に大變動を來して遂に內地米は非常な恐慌を加へると云ふ事になるのである。然るに之れが朝鮮米に替ふるに外國米となると、內地米とは全然

比較にならず

從つて品質も劣い爲め其影響は、自ら分たれ、何等內地米の相場には影響がないと云ふ事になつて、即ち內地のみか、否寧ろそれを希望して居ると云ふ事になつて居るのである。これが爲めもし政府が斯かる經濟界に於ては何等苦情がないのみなる事情をも顧みず、これを斷行するとなれば、議會にも、また選擧などに際しても、實は甚だ面倒な問題が生れて來るのである。斯かるデリケートな問題があるため政府としても、思ひ切つて之れを斷行すると云ふ決心は容易に付かぬ模樣である。從つて朝鮮からの意見をも認識しながら、今尚此の問題に對して

確たる回答を

なし得ないのであらうと思ふがこれは將來の實現するや否やは今後の徒らに朝鮮を許さず、一面興味ある問題として居る事になつて居る。然しこれが實現したと假定して縱んば實現しても相場を徒らに吊上げ、決して實現すべき現象でないと云ふ說をなすものがある樣であるが、それはまた憂慮は當らぬものと云ふべく、假へ之が實現したとしても、相場は僅に四十萬石である。朝鮮大部から見ればほんの九牛の一毛で、其結果は相場を徒らに吊上げると云ふ說は到底豫想も當かぬ事と謂はねばならぬ。從つてそれは微なる一部の人の杞憂に過ぎないと評ふべきであると云はれて居る。

露支會議はどうなる？
張作霖氏軍事顧問 本庄少將談

【釜山支局特電】東上中であつた張作霖氏軍事顧問本庄少將は十四日朝釜山着九時北行したが車中にて語る。『露支會議の開否如何は大いに一般の注意を惹いて居るが露國の要求の根本點は東支鐵道の回收支那にありて之は支那より外國より露國も如く果して何處まで進捗するや疑問と思はれるのは土地問題が紛糾して居り、東支鐵道の點となつたのですて、或はそうかも知れないが日本に執つて重大問題であると同時に支那にとつてはより一層重大問題であるのでそう容易く解決を見ると云ふ譯には行くまい、露國の解けを待つて再燃するかも知れぬが例の調子で、大した問題の起源を見る様なことはあるまい』云々

支那勞農承認討議
其二に各問題を解決したい意嚮

【北京十三日發電】一昨日の特別閣議に於て勞農露國承認問題を討議した其際多數の意見は露支問題は重大なる利權問題が横はり關係が複雜であるから未解決前に於て之を承認するは頗る重大な考慮を要するとし王正延氏の歸京を待ちて再議するに決した 召電に接した王正延氏は十五日歸京の豫定である

京電汽罐增設

京城電氣會社にては現在龍山發電所に於ける汽罐は機械に比し稍能力不充分の感あり目下稍舊式に屬するより金二十六萬圓を投じ三千六百馬力の最新式ボイラー一個を据付くる事に決し準備中なるが本月末より金剛山水電の供給を受くることとなり居れるも同水電には未だ豫備發電設備なく近く增設すべき由の分も見込して早急竣成する豫定を爲し以て事故防止に其へ他方石炭の節約を圖るものであると因に電車新設計畫は上半期中には行はない模樣

以前鮮銀行の理事が四名あつたのが二名に減つて其儘となつてゐるのを元の四名にする爲のものであらうと想ふ掛井理事は兄貴ともう退き度いと云はれた事もある由であるがそれが事實となつたとは一向に信ぜられない云々

土地家屋賣買
財界不況に伴ふ

財界不況の影響は土地家屋賣買の上にも亦其反映を齎し取引漸減の傾向を辿るに至つたのは注目すべき現象と言はねばならぬ今左に當地方法院に於ける登記事件の概況を摘記し其消長を示さん

年別	件數	登記稅
土地		
大正十年	九〇四	[illegible]
十一年	七九一	[illegible]
十二年	六七〇	[illegible]
建物		
大正十年	三四三	[illegible]
十一年	三六六	[illegible]
十二年	三二〇	[illegible]

即ち昨年中の賣買は前年に比し建物にありて若干の增加を示し居れど土地に於ては件數一千一百四を激減し更に一、個々年に比する時は減退一層著しく而も抵當權に關する登記事件も增加と不動產競賣事件の輸出とを併せ觀る時は一般金融の狀況を窺ふに足るものがある

朝郵の上海航路
鮮銀からの融通金で 七八月頃開始の豫定

上海航路問題に關し遞信局は其當時總督府航路補助の不可能となつた結果、朝郵に於て自營航路を開始せんと過般來朝鮮側にて着々準備を進め居りしが愈々鮮銀より三百萬圓の融通を受ける事に決定し同社取役は神戸方面に中古船買入の爲め出張したが船は約三、四千五百噸級のもの六、七隻買入るゝ筈でオッファーはある見込で此の一隻を上海航路に充て仁川より金山下關上海青島に廻航せしむべく大體年十七回の豫定であると然し之が實施期に就ては買入後確定さるべきも大體七八月頃開始に至るであらうと。

市場の現狀と將來（上）
商業上の重要機關たる
當局の奬勵で面目を更めたが 尚研究の余地が多い

併合當時に於ける朝鮮の國內商業は其生活の要求、外國貿易の發達と共に國民經濟の不振、諸般制度の不備、苛稅誅求の弊害、交通運輸の不便等各種の事情により、甚だ不振を極めて居たのみならず、其取引の方法も、頗る幼稚なるものであつた、即ち、併合當時の狀況に徵するも京城、平壤、其他重なる市街地を除きては、朝鮮人にして百貨の販賣を行ふに、常設店舖を設けて營業するものは極めて稀にして、國內需要の大部分は、冠婚的露店商生活に於て見るところの物々交換時代の遺物たる在來の市場に於て行はれ、日常生活の必需品は勿論、各般の物資は、市場所在地の周圍二三里乃至四五里の狹隘なる範圍內に於て、地方的に交換賣買せらるゝに止まり、從つて其一箇年の賣買高も各市場を通じて五千萬圓內外に過ぎなかつたやうである また市場以外の商業取引も、客主、旅閣等の如き、いづれも數百年來の慣習たる幼稚なる機關によりて行はれ、店舖の販賣取引の方法等に、近代的の新組織を採用せる者は極めて少い狀態であつた。

此に於てか總督府は併合以來、或は市場に關する規則を確立し、或は市場事務取扱所に對する監督を周密にし、或は度量衡制度を整理する等、鮮內商業の改善促進に努め、一方鐵道、道路、港灣の施設、產業の振興、鮮人智識の進步、生活の向上、及其資力の增加等と相俟つて、鮮內の商取引は漸次發達し、鮮人商人に於ける常設店舖の設置は次第に增加し、各地方共に貨物の商取引狀況頗る變貌となり、取引の範疇も多くなり、日用大量取引が行はれ、見本取引の發達、市街地の發展、商取引方法の進步等に伴ひ市場の數は九百以上、其販賣額は約一千五百萬圓と推算されるが其れは現在の市場の趨勢を示したものである。朝鮮に存在せる市場は、（一）在來普通の市、（二）多數の營業者が一里居に於て主として穀物、食料品の販賣を行ふ市場、（三）委託を受け競賣の方法に依り、水產物、果實又は蔬菜の販賣を行ふ市場、（四）同業者相合して見本又は銘柄によりて穀物の賣買を行ふ市場の四種に分れて居たが、其大部分は在來の市場にして、單に市場と稱するときは即ち在來の市場を意味するのである。在來の市場は各府郡一、二箇所より多きは十箇所以上に達し、平均五、六箇所ありて、其多くは陰曆の一六日、四、九日、五、十の日、三、八の日と云ふやうに一箇月六回程度定期に開市するを例とし、間々市街地等に於て每日開市するものもあり或は釜山の如きは春秋二回若くは一箇年一回の開市に過ぎざるものもある。而して是日市大量の取引が行はれ、賣買者双方の爲めに一經を與へて居ることは甚だ大なるものである。

鎭海に航空隊
是非早く設置したい
新任鎭海要港部司令官 松村少將語る

【釜山支局特電】新任鎭海要港部司令官松村少將は十四日朝着任したが來任に就て語る 『日露戰爭當時と昨年第二艦隊司令官として前後二回朝鮮に來たばかりで全く朝鮮の事情に通じない、前任者より事務の引繼を受け要港部の事務を見たが整理も一段落を告げたので今後は落付て仕事が出來るだらう、航空隊問題は是非必要で久しい間の懸案であるが經費の關係で自然延びのことゝなつて居るので一日も早く實施を見ることに努力したいと思つて居る今秋行はるべき海軍大演習に就ては一寸豫測する譯にはゆかぬ、鎭海に航空隊を置く計畫にあつたらしいが之は一昨年來の計畫で其後の變轉等につれ、相當計畫が變更される事にも聞いて居る』云々

理事選任事情
井內鮮銀理事談

二十五日の定時總會に於ける鮮銀改正案は議會通過と否とに拘らず理事選任の件と「理事二名追加の件」の二案になつてゐたのであるが一名を增加することになつたので理事が一名を增加する意味か又は目下缺員となつてゐるのを補充する意味か

產米改良組合調査

三年以前より參民を中心にした又發達した農村に產米改良を目的とした組合及樣を組織し來つた現在ではこの數四、五十に達してゐるがこれは從來の戀罷を改米組合に改めるため地方廳は之に補助として多少の補助金を與へ又は團體を貸下げて改米奬勵を實施してゐるが今回總督府に於ては同組合の

鮮米協會理事長銓衡

鮮米協會に就ては未だ理事長が未定のまゝであるが此問題對府石塚技師が就任すべき模樣大體の意向であるが總督府としては石塚技師を失ふ事は非常なる打擊であるため東拓より理事を出すことになるらしいが之に付十四日東拓に於て總督府關係者と入選につき協議する處があつた

安義木材著發
昨年中狀況

大正十二年中新義州驛に於ける安東及新義州の兩驛より發送し又同驛に到着した木材の數量は二五八二四噸（英噸にして以下同じ）で中安東驛發送一六三、四八〇噸新義州九四、七三四噸であるを之を十一年中の成績に比すれば安東驛發は一七、一二〇噸新義州は一、四九二噸を何れも增加せる總發送數に於て一八、六一二噸の增加になつてゐる。

公會私會

◇總監邸晚餐會 有吉政務總監は十三日午後六時入城中であつた篠原長崎稅關長を主賓となし同氏の知己及び關係方面井內鮮銀理事水口理財課長今村專賣局事務官園田外事課長兒島參事官井上關稅課長其他を招待して晚餐會を催した

◇兩少將木社訪問 新任鎭海要港部司令官松村少將及び同步兵第四十旅團長大村少將の兩氏は十四日夕挨拶の爲木社を來訪された

人事消息

▲鹽谷兒子四郎氏（新任本社北鮮支局長）十五日朝京城發赴任
▲小西商治氏（新任本社安東縣支局長）十五日平壤發赴任
▲柿原琢郎氏（法務局事務官）東上中の處十四日朝釜山通過歸任（釜山特電）
▲山室救世軍大佐 十四日朝釜山經由大邱に向ふ（同上）
▲篠原鶴郎氏（長崎稅關長）滿京中の處十三日夜十時京城驛發奉天行五列車にて支那視察の爲め長春へ向つた
▲高山鷹郎氏（公州郡守）事務打合の爲入城中十六日夕退城の筈

ヨシアシ

◇政府の鮮米四十萬石買上げが實現するならソレは恐ろしい影響だと云ふ者がある、米商の屁理屈飽ね無き如し。
◇政府の外債が利率七分と來たので殖銀東拓其の他の外債もこれでオヂヤンか。
◇またも掛井鮮銀理事の辭任說擔流は長所。
◇米國の油田問題、恰も油に火の點きたるが如しか。
◇國外に於ける公債發行きの良好は結だ可、だが借金して威張るのは恨む可きもの。
◇和田天民師士がとんど歸任のときに新夫人を搬行するか、ソレとも せぬか。

知らぬ存ぜぬーと 主要な點は悉く否認

山室軍平氏 十五日夜公會堂

株券無效公告
……右屆出アリタルニ付本公告ノ日ヨリ向フ一箇月以内ニ故障ノ申出ナキトキハ之ヲ無效トス
大正十三年二月十五日
株式會社 朝鮮殖産銀行

東京下谷區二長町五十二 製造元 櫻井商店假營業所 名刺

仁川公立商業學校 生徒募集

京日案內

公債 特に高價買入 京城明治町郵便所前向 竹下金融部
毛皮 なめし仕立
古本 高價買入
月經
貸家
賣家
代診 佐藤病院
本局 電話讓りたし
貸家
鮮人
貸家
特別
バイオリン尺八

最新刊
大震災經濟史 三、三〇
學校用小御本 二、二〇
各科受驗指針 三、一〇
算術新教育論 三、三〇
社會政策綱領 三、三〇
民事訴訟記錄 三、三〇
寶塚の歌劇少女 一、九〇
貴族院改革資料 二、五〇
京城本町 大阪屋號書店

登錄商標 大邱府東城町 釀造元 棟居酒店

內科、小兒科 高木醫院

寫眞機械材料（目錄進呈） 釜山本町一丁目 岩瀨寫眞機店

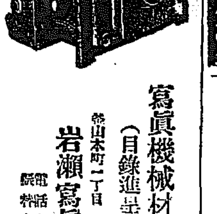

京城旭町二丁目八番地 外科 皮膚科 瀨戸醫院

朝鮮總督府御用 製 精蔘 一手販賣元 貴生堂藥品店 京城本町二丁目

ヴイタミン ウイタシユム 藤田藥舖

早食製品 塩 發賣元 京城 富田商會

十二年度 滿洲大豆濡豆實情 一

【長春驛調査】

大正十二年度の滿洲大豆の乾燥不良なる事は從來其例を見ざる處で此乾燥不良が混保制度上に及ぼす影響は甚大なるものあり而して豆の商取引上にも紛擾相繼ぐ始末である今長春驛で調査した處に依れば大要次の如きものである

濡豆出廻經過 新穀は毎年十月上中旬より出初め十一月に至つて稍多忙を告ぐる例とせるが本年度新品の出廻りは氣候の關係で二箇月を遲延せる上露國軍撤の移動に伴ふ貨車撤發に禍ひせられたる結果驛輸送に非常なる支障を來し一面官品の相場に影響せられ十二月に入り漸く出廻りを見るの盛況を呈した大豆に於ても同樣にして其混保受寄狀態は前年に比し左表の如く著しく遲延し居る

月別	十一年度	十二年度
十月	一一四車	一一車
十一月	三六八車	一〇〇車
十二月	八二〇車	五一〇車

右の如く十二月に入り相當出廻りを見たるも之が混保檢査の結果濡豆又は濡豆にして不合格の檢定を下すの餘儀なきもの少からざる數に上り茲に斯業者に一大恐慌を興ふるに至り或は取引所上場物件として紛擾を惹起し或は大連重要物産組合の奥地視察を見る等問題は頗る大化して來たのである

飽和狀態 大豆は水中に四時間餘ある時は飽和狀態となると云ふ（公主嶺試驗）之を實際に見るに鑛物の約二倍大にして透明の狀を呈し良好なる大豆粒中に混入するも一見して明かにして之を乾燥中に握れば直ちに原形を失ふ見本にして差別は力無くして通る而して零下十度以下の氣溫に於て輸出中は包裝中にて凍結塊となる場合は尠からず

凍結狀態 に水豆又は濡豆と稱するもの之にして含水量十五六%以上にて零下十度以下の氣溫に會へば包裝中にて見く凍結す差ね乾みて通り惡く檢斤又は檢收作業中に於ても騷音を發し直に判別し得乾燥良好の大豆中に混入するも凍結狀態にあるものは一見して明かである八十度の溫度中に四十五分間經過せしむれば爪にて割るゝに至り光澤は更にない

原物狀態 含水量十一%以上なるものは零下七度以下に降下すれば包裝中にて凍結中は乾燥良好のものと外觀的に大差なきも八十度の溫度にて四十五分間經過せしむれば手觸り又は齒を立て嚙みて乾燥不良なる事を直に知覺するを得

降雨の狀態 濡れ豆を生じたる主因は言ふ迄もなく降雨にあるが十二年中に於ける降雨は浴に屢々水害の事故を生じたる程の多雨にして例年稀なる天候なりしは明瞭の事實なるが更に之を詳細研究すると次の如くである即ち收穫期に於ける降雨が影響する一に其時期に在つて收穫期前の降雨に影響する所大でない所謂成育上必要事に屬すべき收穫期即ち十月の交以後十一月に於ける降雨は其量の如何に依つては極めて憂念すべき悪影響を及ぼすものにして收穫期に於て本年は稀なる降雨過多を見たる結果收穫品に乾燥を不能ならしめ一方出廻りを遲延せしめたるのみならず他方收穫後の大豆は刈取石土地に堆積されたる儘數度の然も多量なる雨水に浸され水分は莢を通じ豆粒に浸潤するも猶放置するの餘儀なき狀況にあり又收穫後の降雨に會したる分は除く堆積のものと雖も其上部は降雨に濡れ下部は地との濕氣を吸收して居るので茲に水豆又は濡豆の生ずる自然の結果にして含水量に二十%以上に上ると謂はれて居る

濡豆地方調査 長春を中心とする各驛の濡豆狀況に就ては上驛に於て夫々人を派し其實狀を調査せる所なるが今之に斯業者其の他各方面の意見を綜合して之を案ずるに大略次の如くである先づ實地踏査の結果を見ると

農安縣地方 伊通川東方一帶東南地方一帶（農安東南八〇支里）三割乃至四割の見込北部一帶西部一帶西南部一帶被害程度少し背山に沿岸一帶（北方一五〇支里）殆ど被害無し萬王屯長嶺縣（西北一三〇支里）濡潤二割の見込伏龍泉紅石磧方面（西方一四〇支里）同一割見込

双陽縣地方 長嶺子東方四〇支里西方四〇支里南方七〇支里一帶四割見當齊家窩子同三割見込

抹餘縣地方 石頭城子附近約六割の見込扶餘より五〇支里內一帶長春嶺（東北一二〇支里）北小城子（東北一三〇支里）昭州（北九五支里）公營子（南六〇支里）叢翁屯（東南九〇支里）西北江（南二五支里）同三割見當五家站（東一六〇支里）同六割見當大賚地方四割見當

而して各種情報を綜合して濡豆の歩合を推すに長春驛八割双陽驛四割吉林驛なし德惠驛六割大賚驛四割扶餘驛三割陶賴昭驛六割六割双城驛四割農安驛一割七分と見るが妥當であらう

北鮮の國境は平穩

不逞輩の口車はまう通用せぬ 只困るのは交通機關の缺陷だ 田口咸南高等警察課長は語る

過般北鮮國境地方を巡視し此程歸任した咸南高等警察課長田口誠憲氏は同方面の情況に就き左の如く語る（咸興）

今度の巡視で一番閉口したのは交通の不便と通信機關の不足である咸興より惠山鎭迄は自動車が通ふ時はさほど疲勞も感じないが、新乫坡鎭方面に往くには、自動車等の乘物は更に無く馬の脊を借つて行く外に途は無い其馬と云つても國境の嶮路で道路は頗る嶮惡なるに加へ積雪何尺と云ふ狀態で意の如く豫定の行動も出來ず、專ら歩行に限る、此の點より江岸地帶に配置する同胞警察官に對しては深く同情するの外ない郵便物の如きも咸興局差し出の郵便物が惠山鎭に七日、新乫坡鎭に十二日間を要し之に配置する警察官駐在所には夫れ以上の日數を要する狀態である、江岸地帶の一般人民も昔日と異り思想の如きも著しく向上發展して、民衆心理は頗る穩和的に進化せられて一般に警察を理解して警察官を信賴し居るには驚くの外ない、以前は不逞の徒輩が義兵とか獨立國權恢復とか云ふ美名の下に乘込むと之に雷同して生命を棄て妻子を顧みず家出して不逞漢に引廻された者もあつたが昨今に於ては地方の安寧秩序を害する如き不逞の徒輩に騷擾せられたり尚又共鳴して家族を悲境に沈淪せしむるような者はなく孰れも警察官の統制の下に保護されることを理解して警察保護の下に、るる、斯の如き狀態で一般心理の變化も昔日と異り著しく向上發展して中流以上の階級は何れも米飯を常食してゐる、警察官は普通警察事務の外繁忙な事務に從事して居り夜間は主として江岸見張勤務の外交通機關と云ふ狀態で警察官は何れも困難な勤務に從事してゐる何れも此の國境地帶は動もすれば不穩狀態の關係上警察官は殆ど獨身警察官に限られてゐたが今日に於いては頗る平穩無事で從つて家族も續々增加してゐるが惟設備に就ふのは子供の教育問題である之は早晩何とかせねばならぬ問題である

慶南水產總會

【釜山】慶南水產組合第二回通常總代會を十一日から同會議室に開催中であるが第二日の十一日は午後二時開會議案の配布あり直に豫算案に移り午後五時散會、十二日の第二日目は午前十一時より引續き開會頭より一號議案及第二號議案を一括し議會に附し午後一時休憩の後第二讀會に入つたが第二號議案賦課方法につき大に議論沸騰し容易に纏まらない樣子であつたが空しく時間を經過するの愚を避け第一號議案の支出豫算の內容審議を先とし支出豫算の範圍を確定したる後賦課方法を議するを妥當と認むとの動議成立し直に第一號議案中支出豫算の審議を開始したが伊藤一番議員の動議により全委員會に附託する事となり引續き委員會に移つた尚本會議は一兩日間議の筈で提出議案は左の通りである

第一號議案 大正十三年度經費收入支出豫算
第二號議案 經費分賦收入方法
第三號議案 評議員組織選任の件
第四號議案 水產製品檢查規程中變更の件
第五號議案 紛擾の調停又は爭議の仲裁に關する規程中變更の件
第六號議案 巡邏船日本丸船員動に關する件

地方區委員代表者會議

【安東縣】滿鐵沿線地方區委員會代表者會議は既報の通り去る十一日午後一時より奉天地方事務所に於て開所、營口、大石橋、熊岳城、蓋平、遼陽、鞍山、開原、四平街、公主嶺、長春、撫順、奉天、本溪湖、鐵嶺、安東、鷄冠山、等都合十八箇所の各代表者及竹中奉天地方事務所長小松賀事務所長の出席あり先づ水川奉天地方委員會議長を座長に推し議案『沿線公費區地方委員會議の件』を附議し大體に於て賛成したが議事の運營上多數を占めたが穩當なる意味に於て委員會議の統一を圖るべきか如何にすべきかに就て協議の結果結局左の通り決定した

一、沿線地方委員會開催に際しては滿鐵本社をして招集せしむべく要求すること
一、總會は年二回以上たること

滿銀重役改選問題

再任か或は一部改選か

【安東縣】四銀行合併當時に於ける紛擾の重役たる滿銀の重役を楯に大株主の反對を受け遂に重役選の紛糾披露以來發展となり果ては株主側代表委員の選出とまで紛糾を續けつゝあつた滿銀行今期總會開會も此程に至り漸く解銀側の誠意ある說明と一部新給とに依つて圓滿解決の曙光を認め去る十日の大連に於ける重役會も原案の配當率七分を八分に引上げまで內定し來る二十八日を以て定時株主總會を開き決定する運びになつたが當該紛糾は是までの經緯より見て當然改選と見て差支へなきものゝ如くであるが當時辭表を提出した重役十五名の改選に就ては本問題の經路に四圍の事情よりしても相當株數分の紛爭は免れ難く推測さるゝ所にする所によれば大連側一部の株主間では非難郡に役の缺員に對し不滿を抱く大株主側が改選を叫ぶ傍ら又地方に於ても勢力の權衡上より一部重役の更迭を期待する向もあるらしいので以上種々の經行きより綜合するも今期の改選は果して前重役の再選を見るか否かは聊か疑問に屬すると共に此の機會に於ける一部不平黨の暗中飛躍に依つて或は少數の改選は免れまいと觀測されて居る

平壤輸移出入

【平壤】平壤に於ける移輸出入品の重なるものは砂糖、金巾、木綿、毛皮、栗、牛皮、毛織物、綿布等であるが平壤稅關支署に就て一月中の移輸出入高を調べてみると左の通りとなる

移出 二、六一一圓
移入 三一〇、〇四九圓
輸出 一二四、一二四圓
輸入 三五六、五三七圓

先月に比較すると

移出 一一、一六四圓減少
移入 八九、二五二圓減少
輸出 三五、五三八圓減少
輸入 一七五、三九一圓減少

それは年末に先を見込して取引をする關係上例年一月二月は少いのであつて別に悲觀する程の事ではないと

祭粢料傳達

【大邱】曩き思召しにより祭粢料を下賜成りたる功臣の後裔中慶尚北道內にあるものに對しては漆谷郡知事自ら現地に出張し傳達、第一回の傳達式を去る十三日玄風面郡東院洞に於て金宏弼氏の後裔金顯永氏に傳達せられたるが第二回は十五日慶州郡慶州の玉山書院に於て李彥迪先生の後裔李大滋氏に、西原豐次に於て推致選擧式生の後裔なきを以て西原豐次の代表者に、第三回の傳達式は安東郡陶山面陶山書院に於て李滉先生の後裔李忠鎬氏に對し夫々儀式を擧行せらるべしと

臨時總會

龜二浦金融組合 臨時總會 平穩裡に終了

【龜二浦】龜二浦金融組合臨時總會は十二日午後一時より小學校に於て開催されたが定刻迄に定數を缺いたので午後三時やつと開會した、出席組合員百四十四名內委任狀九十二名、角田理事議長席に就き開會の辭に次いで組合長選擧を投票によるか多數決に依るかを附議した所前日來の關係により早くも二派に別れ、交々議論を鬪はせ遂に投票により其決を採るより他なきやに見受けられたが、矢島、奥山氏等は組合長の選任は多數を以て推すべきであるとの意見より以て自說を捨て此の臨時總會の紛擾の點よりして組合長として適任を過去の經歷及人格等により又其責者であるから投票を用ひず多數を以て推擧すべしと唱したるより之に賛同したるもの多く遂に無投票に決し組合長の選任であるが之は何等の紛議もなく直に多數決を以て方氏に決定した、最後の理事は月給百三十圓は議論なく多數に決定したるも年二回の賞與は回手當の二十割を支給するの件は新任と同時に決定せずとも定時總會に於ても然るべし等少數の異議者有りたるも之又多數を以て決定した、斯くてさしも一大波瀾をまぬかれざるべく豫想され臨時總會も意外の靜穩裡に閉會した

恐しく增加した平壤水道の黴菌

傳染病が流行しては一大事と 平壤府は大々的防疫施設計畫

【平壤】平壤府廳では今般水道地に於ける水質試驗を行ひたる處含有菌一瓦五千內外ある事を發見した例年結氷期は含有菌が多いのだが今年は特に多い然し遞減すれば二三十に減滅する又其上に府廳では特別なる施設をして黴菌減滅を行ひつゝあるので四五となり水色少しく濁してゐるが飲料には少しも支障はないと然し意外なる增菌と今年の死亡率の多いのとに徵して考へると或は傳染病大流行の前兆とも思はれるとて佐藤內務課長は總督府內務局醫務課官其他と打合せ大々的防疫施設を爲すとて其設計に腐心してゐる

群山米穀組合 株式組織反對

【群山】群山米穀商組合が十二日午後五時から富士亭に組合員總會を開催し今回群山米穀商會所設置に於て決議された株式組織の取引所設立問題の件に關し群山米穀取引所設置問題の經緯の如く對應策を附議したことは既報の如くであるが會は組合長と副會長となつて群山米穀取引會社發起人中に株式取引所設置問題の關係上會議に於て株式取引所設置を認めた顚末報告あり次いで松本、西村、牛山氏等組合員にして組織から氏の報告附記あつて對議に移り內鮮組合員數氏の株式組織取引所設置に對する大同少異の反對

朝鮮棉花株式會社

堅實の發展を遂げつゝある 將來有望なる繰棉業

【木浦】朝鮮棉花株式會社は全羅南道木浦府にあり資本金二百萬圓（拂込金百三十二萬五千圓）主たる營業は繰綿、製綿、倉庫業、代理業、物品販賣業、職工場は專業一萬二千坪以上に達し完成の上は年額約三萬五千俵を內外に輸出するに至るだらう抑も同會社は明治三十九年の創立で朝鮮棉花界に重きを爲さんとするに勵み資本金二十萬圓を以て創立したるもの其後時勢の變遷に伴ひ資本金二百萬圓に增資し現在の實力を有するに至りしもので財界の變動期に際しても一起一伏を免れざりしも要するに時勢に應じて適宜の措置を執り以て今日の隆盛を示すに至つたのである而して同社が明治卅九年に於て買收したる陸地棉の數量僅に十二萬八千斤に過ぎざりしが年と共に增加し朝鮮に於ける棉花の生產と共に同社の取扱高も一億斤を超過するに至りたる次第にて將來有望なるものなれば會社も益々事業を擴張し發展すべきは言ふ迄もなきところであらう同社の役員は左の如し

社長 ▲專務取締役佐藤▲取締役山中▲取締役山野▲監査役本多▲監査役大岡▲監査役木村

教育功績者として表彰された 山本光州普通學校長

同小澤長成普通學校長

金永輔、李源衍

汽車と自動車の競爭が始まる

浦項大邱間で

【大邱】元の中央鐵道の浦項大邱間が二十五哩である所謂朝鮮鐵道の開通が大邱浦項間に於いては之を汽車による時は時間に於いて約六時間を要し又自動車によれば約三時間を要し其の自動車に依る賃錢は殆ど同一であつた爲め大邱浦項間の貨物には影響を興へたので大邱浦項間の新運送を經營する計畫となるが若しその鐵道の改修を終り慶州に迂回せず大邱から浦項に直行すると十里を短縮する事となり所要時間も一時間を短縮し賃錢も非常に低廉になるので再び浦項線の汽車は益々繁昌するであらうとの事である

安東會社工場調査

【安東縣】安東領事館管內に於ける日支人經營の會社及工場に就て調査中であつたが今回其調査を了へた其結果は左の通りである一、會社又は工場名二、公稱資本金額三、拂込資本金額四、所在地五、工場敷地坪數六、工場建坪數七、原動機、機械の種類及馬力八、就業人員一日平均九、支拂人員數十、一日の生產能力十一、大正十二年中總生產高（數量金額）十二、大正十二年中に於ける生產能力十三、原料仕入高（數量金額）一四、同年度末既成品在庫高（各種類別）、同年中に於ける生產品販賣高（各種類別）、府有會社及工場の他に對し左の調査項目に就て照會すると

官有地貸與出願

【平壤】平壤府內船橋里外、新陽、靑柳、鏡齊の各公立普通學校では今般の御成婚記念事業として植樹を營み度いとて府廳に官有地の貸與方を出願した（平壤）

迎日郡農會品評會

【浦項】迎日郡農會では十七日午後一時より管內水產多收穫品評會、綿種品評會、農產加工品評會を開催すると

咸南木炭製造高

【咸興】咸南道內に於ける本年中の木炭の製造高は白炭六十五萬貫、黑炭十七萬貫、三萬五千貫なるが白炭は北靑、新興、高原、文川等より製造せらるゝが黑炭は高原文川等より製造され此冬期の價格は白炭は七十錢、新興一圓四十錢、北靑一圓五十錢、新興一圓四十五錢、甲山一圓二十八錢等である（咸興）

煙草工場移轉期

【大邱】大邱專賣支局の新築工場は已に完成の域に達したけれども工場の據付けや其他設備に手間取つたが本月より漸次移轉の運びで一部の工場設備に完成したものもあり試運轉をなして新工場の一部は作業を開始したが舊工場の其の成績は良好であるので近く舊工場を閉鎖して新工場に移る筈であるが試運轉の結果は豫想以上に好成績で生產能率は一切を合せて約五億本の豫定であつたが現在の模樣では七億本を突破する事は十分であらうと云ふ見込である、因に同支局の落成式は三月下旬頃擧行する豫定であると（大邱）

咸南客年造林成績

【咸興】咸鏡南道に於ける十二年度の貸付林野の造林成績は貸付地二百七十九箇所面積五萬七千九百五十八町に及びしが前年迄植栽面積八千三百三十六町植栽一千七百六十五萬本にて本年は植栽面積一千六百町餘三百三十九萬本植栽約百萬本にて豫期以上の成績を收めたる樹種は落葉松、五葉松、赤松三樹種其他一割三分にして天然稚樹の生育狀態人工植栽地共成績良好なり尙本年事業の豫定せるもの五十六箇所四千四百町歩にして林業講習會等を開催して指導奬勵をなして居る

平壤の湯錢値上

却下さる

【平壤】平壤湯屋同業組合では諸物價暴騰の經營困難と云ふ理由の下に先般來より料金値上げの協議中組合では愈々値上斷行に一決し組合代表者秋山竹次郎より平壤署に向つて値上申請を行つたので平壤署にても早速調査に着手したところ右値上理由の基礎薄弱なるは勿論現在の狀態に鑑み料金値上は不當と認め十三日代表者を平壤署に呼出し其申請を却下した

沙里院戶口

【沙里院】大正十二年十二月末現在に於ける沙里院面內の戶數人口を左記の通り鳳山郡廳で發表したが十一年に比し戶數に於て三百九十三戶人口に於て二千五百四十四人を增加した主なる原因は昨年四月施行政區域變更で新に本面に編入した部落あるに依るものである

	戶數	人口
內地人	三九八	一、二五〇
朝鮮人	三、〇二二	一五、三八一
支那人	五二	一九三
計	三、四七二	一六、八二四

大正公園復舊

【水原】北鐵は初め大正公園グラウンドは共進會開會の當初原形復舊を約して使用した大正公園グラウンドは閉會後今日に至るも復舊に至らず運動家々の間に大恐慌を來さしめんとして居るので何でも準備を整へ又野球手にも迫つたので運動家々之れを復舊する事とし既に木下組に工事を請負はしむる事となつたので近く工事に着手する筈である（釜山）

共進會打合會

【大邱】慶北金泉郡金泉面に於て本年十一月中朝鮮鐵道慶北線が金泉から尙州まで開通する時機を利用して金泉、尙州、善山、谷四郡聯合物產共進會を開催する事に決定したので道よりは森技師小島主事、星野屬は十二日より金泉郡に出張して郡當局と各種の打合せ會を開いた（大邱）

府郡屬講習會

【平安北道】平安北道府郡屬講習會は十三日午前十時より道廳內に開會、知事の挨拶並に訓示に依り開會午後より橫野內務部長の代理（病氣の爲め）橫野財務官、興官吏の施政方針、石田理事官の地方制度に關する講演あり尙講習會は今後一週間續くの筈（新義州）

京畿技術員會議

京畿道に於ては道內各郡に於ける農業技術員二十四名作業技術員六名を召集し十四日より十七日迄四日間道會議室に於いて農業並に耕作に關する打合會議を開催する由

牛醫講習會

【慶北善城郡】慶北道に於ては毎年郡內各面に特置する牛醫を召集し講習會を開催し來りたるが本年は第十六回目を十二日より四日間善城郡廳內に於て開催し島林部技手小森畜產組合技手講師となり講習中なるが最後の十五日は右兩技手引率の下に種畜場及屠畜場を視察すと（大邱）

教員研究會

【慶尚北道】數郡では第二回の安東、義城、軍威研究會、禮安、醴泉、英陽六郡の小學校普通學校長其他の職員を十三日より三日間安東公立普通學校に召集して研究會を開きつゝあるが道よりは森內務部長、學務課長古市、池田の兩視學は十二日より安東に出張した（安東）

公州郡農事講話

【公州】公州郡廳にては農事改善思想向上を圖る目的で農會の事業として篤農家を招聘して巡回講話をすることゝなり講演者として鷄山面金山振興會長、公州郡振興會長、實業家沈殷澤氏公州面副長の四氏に依託し十三日には鷄川面十四日は木洞面で開催した

天安修養團發會式

【天安】天安在鄕軍人會發起となり修養團を組織し之が發會式を十一日正午小學校にて擧行更に本町天安座に講演會を行つた

義州柔稽古納會

【平北】義州警察署は十一日の佳日を期して式場の武道場に於て武術寒稽古の終了式を擧行し紅白試合並に高段試合等をなし後警察署長の訓示あり酒宴に入つた當日の主なる勝負左の如し

▲紅白戰劍道白組二十二本紅組十六本（白勝）▲柔道紅組十四本白組十三本（紅勝）▲高段試合劍道一等吉武二等三砂三等關陽四等管原五等中島▲柔道一等成合二等柳賀三等大久保四等管原五等岡口

清州校唱歌會

【清州】清州小學校では十三日午前十時より講堂に於て生徒の唱歌會を開催した小學校及び高等女學校の各生徒が齊唱獨唱輪唱式は三部輪唱等は何れも面白くピヤノと合唱して婦人幼兒を以て滿ち充ちた聽衆に非常な快感を與へ午後二時過ぎ成功裡に閉會した（清州）

コドモ研究會發會式

【新義州】豫て計畫されてゐた新義州こども研究會は十一日午後一時から新義州小學校講堂にて花々しく發會式を擧げた出席した可愛らしい坊ちやん孃ちやんは三百餘名で豫期以上の成績であつた

分隊長更迭

【大邱】大邱憲兵分隊長門馬大尉は今般釜山憲兵分隊長に轉任し其の後任の決定迄大邱憲兵隊副官都間大尉が分隊長事務を執るべしと因に門馬大尉は不日出發赴任すべしと（大邱）

上海視察團組織

【釜山】釜山方面の有志間に於ては過般來上海方面視察團の組織計畫中で府及商業會議所でも本目的の達成につき種々斡旋中の處最近大いに具體化し總督府當局等に於ても充分の援助を興へる事となつたので愈々其具體的方法を決定すべく十二日香椎源太郎氏宅に主唱者の會合を催し種々協議する處があつたが會議所より二千圓を支出して之を補助する事となつたと（釜山）

仁川の新年祭

【仁川】仁川神社では恒例に依り十七日午前十一時新年祭を執行する由（仁川）

新義州の碁會

【新義州】新義州の圍碁同好會二流會で組織された鳳鳴會は十一日正午から木町曹洞宗布教所にて新春碁大會を開催したる參加者四十餘名入賞者左の如し

▲一等吉田▲二等福島▲三等矢吹▲四等中村▲五等管井▲六等朝日奈▲七等川畑▲八等山中▲九等櫟山▲十等鹽田（新義州）

教員費寄贈

【洪城】忠南洪城公立普通學校訓導佐藤本字藏太、津島多太郎、木村與十郎の三氏は初老の齡を迎へ恰も本年に迎へたので之が記念として賀宴の御費用を悉り心組なりしも國民精神作興の御詔書を拜讀して冗費を省くことゝし去五日の開校記念日に當るを機とし同校小學校及普通學校に教具費として多額の金圓を寄贈した（洪城）

安東縣選手優勝

【安東縣】去る十一日新義州に開催された全鮮カルタ大會に參加した在安東滿鐵社員文魏次郎選手は見事な勝利を博し名譽の優勝旗を得て十二日歸安した（安東縣）

▲滿鐵社員採用試驗【安東縣】滿鐵安東地方事務所では管下安東驛の從事員採用試驗に對し十二、十三の兩日廳舍にて試驗を行つた（安東縣）

地方集會

▲伊藤支局長送別宴【安東縣】安東俱樂部では十一日午後六時より今回本社に轉勤となつた當任幹事伊藤京日支局長の送別を兼ね本月例會を開催定刻會長西澤領事の送別の辭に對し伊藤氏の謝辭あり何れも和氣靄々裡に同九時散會した尙ほ在安東縣人會では幹事伊藤氏の爲めに十日午後五時より丸小にて又た記者有志では十二日午後五時より公會堂にて安東地方有志多數の守一氏は十三日午後六時より由良の助にて何れも盛大なる送別宴を催した因に伊藤支局長は十六日午後五時發赴任の豫定であるが家族は二月下旬若くは三月上旬離安の筈であると

▲府尹官舍の新年宴【新義州】新任府尹藤谷作次郎氏は十二日夜新義州在任新聞記者十餘名及び爲友中村新義州郵便局長を官舍に招待し親睦會を催し席上寄せ書きの余興をなし歡談湧府尹其他に歡盡した

▲李飛行士歡迎宴【光州】十二日午後六時より元知事は東鑑洋食部に飛行士李商泰氏及各新聞代表者警察署長消防組頭を招待懇勢の晩餐會を開き元知事より一場の挨拶あり李氏謝辭を述べ八時散會した

▲平壤料理屋組合宴會【平壤】平壤料理屋組合は十二日夜六時より寶樂にて新聞記者仲居員を招待宴を張つた

地方人事

▲金在煥氏（達城郡守）郡內花園金融組合總會參列の爲め十二日出張同日歸任（大邱）
▲櫻井三氏（朝鮮軍附一等軍醫）大邱部隊衛生狀況視察の爲め十二日夜來邱唯家投宿（大邱）
▲關莊一氏（同一等獸醫）大邱部隊軍馬狀況視察の爲め十三日來邱（大邱）
▲押宗市氏 河陽學校組合議員補欠選擧に當選（大邱）
▲濱畑喜平氏（同上）（大邱）

新案特許 第五〇八二七號 第五五二八八號 第三〇〇〇三號

みつわみづまくら
○ミツワ水枕

護謨製大宗用商店謹製 改良特製 定價金參圓 內地以外は關稅運賃等加ふ

如何なる家庭でも、水枕は必要ですが、殊に兒童のある家庭には、救急の場合に必要であります、從來の水枕の多くは破損し易く、栓の所から水が洩つたりする缺點がありまして、完全なものを選ぶに甚だ困難であつたのです、所がミツワ水枕殊に改良特製のミツワ水枕は全く理想的のもので、左の特徵を有してゐます

栓口は新案特許の完全なもの故に絕對永久に水の漏る憂のないこと

一、總ゴム製で中央部に仕切がある故氷水が片寄ることがない
一、口が大きくて割氷が入れ易い、
一、口栓が完全で絕對に水が漏らない、
一、口栓は新案特許を得たもので、金屬を包んだ護謨の栓で、極めて簡單に出來てゐるので、持ちがよく、破損の憂がない

斯く優良な特徵を具備した、完全な水枕は、この改良特製のミツワ水枕にのみ限つてゐるので、水枕を選ぶには本品に限るのです。

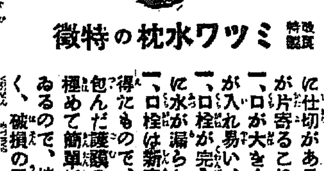

口が廣いから割氷が入れ易く而も永く用ひて破損せぬが本品の特徵

賣捌 全國到る處の藥舖・雜貨店 最寄に無き時は本舖より直送す（郵券代用不苦）

○ミツワ石鹼本舖 東京橘町四 ○丸見屋商店 發賣所 東京市下谷區二長町

11.5

良い匂ひ

香水はつけた時ばかり！ ○香嚢は何時迄も永く佳香を保ち、頗る經濟!!!

懷中用 書齋、骨董、其他貴重品蟲除用匂ひ袋

みつわ・にほひぶくろ
○香嚢

定價一袋金拾錢 十二袋入一箱金壹圓貳拾錢

ミツワ香嚢は從來の匂ひ袋を科學的に改善せるものにして、香氣の混和にして醇雅なることと及其香氣の永く保つ等の特徵を有し、

○香嚢の香料は黴菌と濕氣とを嫌ふ
○香嚢の在所には決して蟲類が生へぬ

衣類を簞笥に仕舞ふ時、其の袂に一袋づゝを入れ置き、又は簞笥長持及小箱の抽斗に一二袋宛を入れ置けば、衣服其他に移香して、除蟲の特効あり、常に紙入財布に入れ置けば少しも濕氣が無く香水に優り、書籍骨董其他貴重品の保存にも缺くべからざるものにして、其香氣を永く保ち、蟲害を防ぐことを得べき逸品なり。

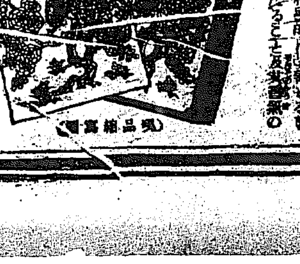
（現品縮寫）

賣捌 化粧品店・藥舖・小間物店 近所に取次店なくば本舖より直送す（郵券代用不苦）

○ミツワ石鹼本舖 東京橘町四 ○丸見屋商店

米國婦人の社會的活動【上】
徹底せる政治教育
市川房枝

アメリカ婦人の社會的活動は到らざる所なしと云ふも過言でないが其最も顯著なる活動は、自ら三つになります。その一つは

家庭の延長 として市や町を中心に衞生方面もふらず種々の社會問題をあらゆる點から取上げてゆく市の婦人クラブの活動で、もう一つは全國的に市民教育を徹底せしむる政治教育の運動と同じ流れで全米婦人の急先鋒となつて直接議會と自民議を交ふる活動です

市民教育を 徹底せしむる爲にはかの婦人有權者聯盟の手によつてなされてゐます。これは婦人參政權運動で有名なミス、キャットの婦人參政權協會の後身の團體ですこの團體では『アメリカの婦人に立派に投票權を行使させるには如何するか』と云ふ問題を掲げて

大學を解放 して參政權に就いての講習を開きパンフレット、講演會によつて全米の片田舍の女性さんに至るまで參政權を立派に行使するやうに導きます、又地方の婦人に市民教育を授ける指導者をどし〳〵本部で養成致します——從つてこの聯盟には各州の選舉區を一單位にした

婦人有權者 の會が拵つてゐます。の會を通じてをります、この聯盟は男子の政黨と云ふものには何の關係もありません、尤もアメリカにも民主黨共和黨共に婦人部があつて婦人の政黨員がゐますが一般にアメリカの婦人は

自ら代議士 たらんとする代議士達にはかゝつてゐません現在カリフォルニアから一人婦人の代議士が出てゐるが寧ろ一流どころの婦人で一般に重要視してゐません、この思想は寧ろ今日の婦人に

政治教育を 徹底せしめて代議士の選擇に間違ひのない投票をやつた方がより價値のあるやうに考へられてゐるからです、代議士の候補者が立つと同會ではその人の政策や人格や經歴や性格をよく調査して公平の立場から婦人有權者に教へてやると云ふ遣り方です。直接婦人の

要求を議會 に迫る聯盟には婦人議會委員があります、この團體では何を要求してゐるかと云ふのに、いろ〳〵な法律の改正を叫んでゐます、目下問題になつてゐるものは教育部を獨立すること世界平和を確立すること

國際裁判所 に米國が加入すること少年勞働者を禁止すること等ですが教育に勞働に政治に一歩進んでゐるアメリカ婦人の要求する所は直に日本にはあてはまりませんが次に述ぶる市の婦人の社會的活動として始めるのに最も相應しいものだと思ひます（續）

寄書 試驗問題の歸結如何（一）
試驗制度の改廢と私學獎勵
島崎林次郎

◆大分久しい間揉めてゐた中等學校入學試驗問題は漸く當局からの持越で、一月十日總督府に於ける協議會を以て、一先づ段落が着いたといふことである。本問題は實は十年來の懸案で、今日まで長引いた事情もあつたことではあらうが、協議會に就ては言ふべからざる事情もあつてのことではあらうが、協議會の落ちた話合ひである。

併し又如何なる聰明を以てする委員會を重ねた位で奇麗に片附く問題でもないのである。毎年々々加はる夥ろしい子供の育數を幾分でも、輕減することが出來ればそれで結構である。即ち今日の入學難は入學試驗制度や方法の缺陷からばかり來てゐるのでは無く、學校の不足が大原因をなしてゐるのである。

◆單に試驗方法の改善のみをして見た處で、到底理想的の解決が着くわけのものでない。のみならず今日の教育界に提唱せられてゐる幾種の選拔試驗法は、共に一長一短であつて理想的のものは一つもない。比較的に効果多くて弊害の少い方法を工夫すると云ふに過ぎない。志願者に納得が出來て、有難く不合格に甘んずる如な選拔法など云ふものは、永久に發見せらるゝものでない。斯うなると、本問題は唯學校を增設することに上つて解決せらるゝのみである。

◆學科試驗あるが爲めに、子供等は諸の緒を切つて以來の詰め道具に掛り、教師は腹からの教師でもあるまいにと暗淚に咽んだものだ。議に於て委員會で此の般の消息を述べたら、當者は『それは諸君の自業自得といふもの、諸君にして諸君の第一義に返ればサラリと濟むぬ』と無遣作に突破したといふことである。如何にも當然の申し分である。これは恰も子女に贅澤をさせて置いて、物價の騰貴を託つ親父が打寄つて、其擲を姑に持ち込み泣手を喰つたと同樣の遣行である。去りながらこれではテンで協議會は問題にはならぬ。モウ少しく解け合つて講究すべき大問題である。

◆過去に於ける選拔試驗法は問題に今日の情勢を生んだ事は默認せねばならぬ。又入學後の成績の惡かつた事も否知的に効果の甚だ惡かつた事も否認せねばならぬ入學當初の上級者は在學中の秀才は社會に出てゝからの成功者たり得るか、

◆此に於て試驗問題の選定、された問題の重要の程度、採點の標準、出題者の主觀か入學志願者たる客觀に一致せしや否やを疑はしむるに落ざるを得ないのである

酒豪列傳（十一）
多田作
素敵な艶聞が一つ
＝快活で人氣の善い酒＝
谷京城府尹

糞尿問題、いや水道、いや下水、何うも水臭いことでばかり活氣のある京城府の府尹として吉松氏の跡を受けた、吾谷京城府尹は、え、と思ふが）その舞踊をやつて興がるとがある、が大膽に非常に冠氣で詩吟の一つをやつてみても叩けないことも無い方で、妓供等も

へん、……演說口調はいかん、じや止めて……人間の出來た人間である。府尹さんの酒は仲々元氣である。胸襟をグチ開いて飲む處に人氣がある。胸襟を開く、それは勿論先天的に練された態度の上に於てゞはあるが、客の前で藝者とクンズモツレツもやれば、時には舞踊（斯う書くと總府尹の手が頭に行つてそつと胡麻鹽の冷かさを味はふだら

氣持ち善く座のお助けをすると云ふ、處が何うしたものか此妓供連が府尹の傍に行つては口說いてゐる。『何を口說いたのか』と聞いてみると、『一つ、一つだけどね府尹さんの素敵な艶聞があるのよずつと昔だけどそれは小說の樣なとそれを皆何うかして明かして貰ひたいのよ』と語つたは、はて何のことか知ら？

白い手の人
大谷まさる

『春の灯は
君の白い手で
ともされて
私の憐ましい影を
くらい胸から
吸つてくれる』
春の鐘は
君の白い手で
鳴らされて
私の悲しい淚を
おもい臉から
拂つてくれる
おゝ！ その君
白い手の靜かな人よ
その人を
私は知らない！

お漬物
營養上から見て
六つの効用

わが國民の三度の食事は、何を措いてもお漬物は無くてはかなはぬもの、お漬物は全くわれ〳〵に取つて米飯につく大切な常食であるがその要素としての價値はどんなであらう。醫學博士佐伯矩氏はかう云つて居る『漬物と云つても種類が多い、材料にも色々あるし、ヤドにも色々ある、糠味噌、粕漬、味噌漬など種々雜多で、その

効用も それ〴〵千差萬別

で一概には云へない併しながら新しい物に就て云ふならば、漬物それ自身の營養價を認めるよりも寧ろ漬物の働きによつて他の食物の効用が完うされるといふ點に重きを置きたいので即ち

（第一）機械的作用に於て腸を清潔健にすること
（第二）唾液の分泌を促すこと
（第三）ジアスターゼ即ち大根や人參や菜の類にふくまれてゐるジアスターゼを澱粉質の消化を良くすること
（第四）ビターミンは古い漬物には失はれがちだが新らしい物には多少含んでゐること
（第五）無機質を供給すること
（第六）腸の蠕動運動を促し便通を利すること

右の六つの効用が認められる、要するにそれは

洋食の 場合に於ける果物と同じやうな効果を與へると云つて差支ない。但洋食に出て來るピツクルは、食慾增進のために用ひられるものであつて、日本の漬物とはおのづから効用を別にするのであるから、混同してはならぬ』以上博士の談話から推すと、漬物の一點では古澤庵や酢つぱい糠味噌漬などは、餘り有難い物でないらしい。所謂大阪漬とか

一夜漬 とか新漬とかいふ種類のものだと、ビタミンも損はれずに多少含んでゐるしほうれん草に多量に含まれてゐる鐵分の如き無機質も、大根やかぶらの葉から多少供給されると見て間違ひなからう但腸の蠕動運動や唾液の分泌を援けるといふ効用はどの漬物にも略同じにある

乳齒に 注意を拂へ

乳齒は大ていは生後六ヶ月目から滿一ヶ年半頃までは生へ揃ふものですが、これは誠に弱く且腐敗し易いものですから生へ揃つたら氣をつけて大切に保護してやらねばなりませぬこの乳齒を腐らして置くと子供は齒を痛めて胃腸を害じ易く且腦の發育を妨げ物を言ふのにも不自由を感ずるやうになりますその上それが永久齒に代るときに順序よくぬけ代らずに俗に云ふ亂杭齒となり後になつて容貌を損ずるやうな結果になりますから食後と就寢前とに左の藥品で含嗽させるやうに習慣づけておくことが肝要です

チモール	一〇、〇〇
薄荷油	五、〇〇
硼酸	三〇、〇〇
茴香油	一、〇〇
酒精	一五〇、〇〇
水	五〇〇、〇〇

姙娠と齒
日に二度掃除しなさい

未だ三十代の婦人で二本三本も齒の缺けてる人を見受けますがこれは十中の八九まで姙娠中の齒の掃除を怠つたからです姙娠三ヶ月の間は唾液のはりの酸性が多く例へば唾液の如きも日頃の何十倍と云ふ酸が交つてゐますから齒の琺瑯質を損ふ乳酸が餘計出來て知らぬ間に良い齒を犯されてゐるのですそれも一度の姙娠なら左程でもありませんでせうが二度三度續く姙娠中に不衞生をやると遂に齒をボロ〳〵にする例は尠くありません注意して朝夕二回の齒磨又はうがひをすることが肝腎です

夕方
日出小學校尋三 島田秀夫

何のなきごゑ
のきばにやめば
赤い電氣が
ぱつとつき
青いばうさん
鐘をつく

白帆
尋三 成田巖

どこから見ても
白帆が一つ
むかうのきしから
こちらへきてる
いつか見たよな白帆が一つ

うづら
尋三 三宅一美

桂ヶ里の野道を
あるいてゐると
うづらが鳴いてる
こつちでも
鳴いてる
あつちでも
鳴いてる

蛙のロース

生蛙六十匁を一人二切れ宛にし、少量の鹽と胡椒を振りかけ置き、胡蘿蔔三十匁を一寸位の長さに切つて四つ割にし、水から軟かにゆで馬鈴薯五十匁の皮をむき胡蘿蔔と同じに切つて茹く、そしてフライ鍋にラード五匁を煮溶し蛙を入れ兩面より程よく燒き皿に取り後へ馬鈴薯を入れよくいためやはらかになつたら又胡蘿蔔を入れていため、鹽と胡椒で味をつけ、皿に取合せるのです

走馬燈

▲世界に唯一人の女流冒險家英國の怪女丈夫グレー・スマッケンジー夫人は最近またもシャムの探險を思ひ立ち先月末一寸日本を素通りして同地へ旅立つた▲夫人の冒險好きとイカモノ喰ひは名高いもので女だてらに猛獸狩が一番好きだと云ふ、それも印度あたりの象狩よりもアフリカの獅子狩の方が相手が相手だけに痛快でいいと云つてゐる▲從つて夫人が旅にゐない時は病氣と心得てもいい程に四方八方を飛廻り、既に南洋、東洋で夫人の足を印しない處はない▲そして酋長などにも大分お友達を持ち奇前ひで物凄いものを吹つたりする度胸を持つてゐるとか

戀のレーニン【下】
主義に強かつ彼た
戀にも勝利を得た

その曲馬團の少女の中にレーニャといふ二人の少女がゐた、彼女はレヤオ、チエルカスタの近くの田舍に生れた、幼い時に母を失つた彼は娘のやうな心を持つ彼女の父は少しばかりの資產を遊蕩に使ひ果した。哀れな少女レーニャは怖ろしい父の虐待を毎日忍ばなくてはならなかつた。資產の全部を失つても父の遊蕩はまだ醒めらなかつた、そうしてレーニャは父の放蕩の資のため曲馬團に身を賣られたのであつた。この哀れな身の上にレーニンはいたく同情の心を寄せた。そうして同情はいつしか若い二人の戀となつた。何かの用事に事よせてレーニャは毎日レーニンを訪れた。長閑な春の幾日を彼等は甘い戀の歌を謳歌したけれども幸福な彼等の間にも離別の哀愁が訪れた。伯父のコスダリフは打ち續く缺損にノウオ、チエルカスタを引拂つて冬のシベリヤへ當もなく漂泊の旅興行に上つた。

×

漂泊の少女『レーニャ』をオロラーの巣に送つたレーニンはやがて父の死に遭つて故鄕オルガ河畔に歸つた。けれどもその時には彼はもう純なる昔の青年ではなかつた。權勢と門閥の鬪使に瀕定してゐる鄕人と共に生活する事が出來なくて彼は再び故鄕を後に革命家の慌しい放浪生活の第一歩を力强くも踏み出した。その後彼はある鍛冶屋に救はれてカザン大學に學んだが彼の兄アレキサンドル、ウーリヤノフが時の皇帝アレキサンドル三世に爆彈を投ぜんとした事から大學を放逐された。

×

この時から彼の革命心は、油を注いだ火のやうに怖ろしい勢ひで燃え出した。激しい官憲の壓迫は彼をして本名ウラジミル、イリーチ、ノフを變ずる必要を生ぜしめた。彼は一日同志トロツキー、チチエリンの家で多の挑戰を眺めながらよい變名もがなと考へた、けれども連日の活動に疲れ果てた彼の頭には何の考へも浮ばなかつた。ただくひ付くやうに彼の頭に浮ぶのは初戀の少女レーニャの名であつた『レーニャ、レーニャ』彼は小聲で何度も繰かへした。そうしてはたと手を打つた。レーニャにちなんだ名レーニンこそは自分の變名に最もふさはしいものであると思ひ付いたのであつた。『レーニン』世界を震撼した革命の狂兒レーニンの名はかくして初まつたのである。

×

彼がカザン大學を追はれた頃レーニャは曲馬團が不景氣で解散してロフトフの父の家にあつた。其時彼はレーニャの許を訪れた。彼は心の中でたとへ自分の主義が世に入れられずとも彼の戀人とその父は心よく彼を迎へてくれる事と喜ばしい期待を持つてゐた。けれども頑固なレーニャの父は彼を家の中へも入れなかつた。彼は遂に戀人の手を執つて月落ちたロフトフの夜を首都ペトログラードに向つて驅落ちをした。その後の彼の生活はどうなつたか、それは投獄、追放それに流轉の慌しい革命の生活であつた。この慌しい生活の間にも彼の後には影の形に添ふ花の如き女レーニャが付いてゐた。主義に强いレーニンはこうして戀にも强い人間であつた。

肺病患者は發熱疲勞を避けよ

一 肺病には體溫を上昇させては不可ません。體溫の上昇は病勢を更に昇進させるからです、體溫上昇の行動は絶對に避けなくてはなりません。

二 病勢增進の十中の八九は過度の運動即ち疲勞が興つて力があります、結核患者の主なる死亡の原因は大低この過勞から來て居るのです。

三 肺病患者に特に必要なるは不潔なる空氣を避け、務めて安靜を保ち滋養食物を執り、煩悶を避け、而して服藥としてホシアンチツペルケンを用ひ給ふべし。

四 之れ以上の肺患治療法はないのであります。

五 潤澤なる資財を擁する富者は高名なる國手の來診を乞ひ、或は轉地に、或は入院に、萬金を惜まないかも知れませんが一般人士には殆んど不可能の事であります。

六 ホシアンチツペルケンは東洋第一の星製藥が最も深き自信の下に賣出せる有名なる肺病藥にして其效果の如何に顯著なるかは一度服用した方から聞いて頂きたいのであります。

ホシアンチツペルケン

定價 一圓五十錢 三圓 五圓五十錢

東京大崎 本舗 星製藥株式會社

注文殺到七拾版 發賣
性學大家 澤田順次郎先生 終生の大著 特價金壹圓七拾錢
質問券 無料進呈 ▲代金引換郵料廿二錢 ▲前金注文郵料八錢

實際的 避姙 產兒制限法

最新刊 ▼希望せざる姙娠、求めざる子供の重荷に苦む人々に告ぐ

本書は產兒制限と避姙に關する事項を實地に就て詳しく解りよく說明し從來ありふれたる避姙書の如き骨拔きのものに非ず實に著者一代の苦心として誇るに足る

內容の一部▲多產者と生活難▲多產に苦む敗殘者の叫び▲產兒制限の利害▲避姙法▲流產と年齡及避姙月▲阻止法▲殺精法▲洗滌法▲閉塞法▲不姙▲臨時▲一時的避姙法▲永久的避姙法▲保險器使用法▲其他數十頁

▲萬一本書にて了解し難き事あらば何なりと質問券にて御照會あれば著者自ら親切に教導す

▲希望者は新聞名記入ハガキで（新刊書）◎送本と申込次第代金引換小包にて送る

振替東京一五六六 電話芝五〇八〇 東京麻布宮村町 新夫婦の文化生活 正文社本店

一升瓶詰 ワカマツ

今若松商會酒造場

朝鮮大邱府東門町
電話長二二番 振替京城一〇三七番

稻葉醫院 平壤本町 電話七〇九番

朝鮮郵船定期

朝鮮郵船株式會社 電話光化門長 二二八番 二八五番 二八六番 二八七番
○釜山支店 佐藤町 電一八四番
●元山支店 海岸山 電六四番
●仁川出張所 海岸町 電一〇二番 電三五一番
●京城代理店 遂來町 國際運送 電一一七〇

○元山代理店 吉田運輸會社
釜山丸 二月二十日 大阪行
會寧丸 二月十四日 下關行
雄基丸 二月十八日 江原道行
立神丸 二月十七日 敦賀行
平壤丸 二月十七日 清津直行
京城丸 二月十七日 清津行
京畿丸 二月廿七日 雄基行
清新丸 二月二十日 浦鹽行

○釜山代理店 大池回漕部
昌福丸 二月廿九日 東京行
長山丸 二月二十日 大阪行
會寧丸 二月十七日 下關行

○木浦代理店 山野回漕店
會寧丸 二月廿三日 朝鮮州行
清津丸 二月十八日 北鮮行
京城丸 二月廿四日 浦鹽行
鏡城丸 二月十七日 鬱陵島行
濟州丸 二月二十日 濟州島行
昌原丸 二月十六日 木浦行

昌福丸 二月廿八日 東京行
廣山丸 二月十八日 大阪行
統營丸 二月十七日 釜山行
慶興丸 二月十六日 濟州島行
咸興丸 二月廿一日 多島海行
釜州丸 二月十七日 仁川行
江原丸 二月十七日 新義州行

○仁川取扱店 堀回漕部
昌福丸 二月廿六日 東京行
ひとり丸 二月廿六日 大阪行
釜州丸 二月廿二日 新義州行
江原丸 二月十九日 （寄大連）木浦行
平安丸 二月廿三日 （寄安東大連）濟州島行

大阪商船出帆

仁川出帆
●大阪行（群山木浦經過）
◎第五晉船丸 二月三日午後三時出
×大信丸 二月四日午後三時出
×宮島丸 二月廿四日午後三時出
◎平和丸 二月九日午後三時出
●鎭南浦行
●鎭南浦安東縣行
千山丸 二月廿九日午後三時出
△江蘇丸 十二月廿九日午後三時出
△第七原田丸 九月日午後三時出

元山出帆
●城津、清津行
咸北丸 二月廿五日午後四時出帆
●釜山、門司、宇品、神戶、大阪行
新高丸 二月廿三日午後三時出帆

大連出帆
●上海福州基隆高雄行（但し○印は青島寄港）
湖北丸 二月廿三日午前四時出帆
福健丸 二月四日午後四時出帆

內地各港出帆主要航路
●歐洲行毎月十三回●南米行一年十回●濠洲行毎月一回●北米行毎月一回◎孟買行毎月二回●南洋行一回◎印一等御斷△印船客御斷
大阪商船株式會社仁川支店 電一式・式一〇・五五
京城內國通運會社支店 電話一〇七番
仁川京城通り盛旅館 電話二一六番
仁川本町慶田組 電話二八四番
事務仲次仁川港町慶田組 電話四二二番

三菱商事船舶部 仁川出入

尾道阪神行 往帆
大黑山丸 十二月一日入港 二月十二日出港
第二御崎丸 一月十日入港 一月十三日出港
鎭南浦行
長浦丸 十一月 日入 十一月 日出

三菱商事株式會社船舶部
仁川代理店 浦崎商店回漕店
仁川本町四丁目 長話五〇長三〇五長一〇八番

義烈團の公判（續）

一部所報——義烈團事件は午後二時から開廷、其他の被告の眼に付いて裁判長の審問の矢が向けられると其は大抵な點になると言を[illegible]被告の眼の調べに移る裁判長『金始鎭に會つた際から[illegible]』[illegible]つて密航が設つて來たとしたら金始鎭の復讐をやるつもりであつたらふか』[illegible]を否認すると共に[illegible]要救も皆一様に重要な點になると否認れる[illegible]二十三日の晝[illegible]

廿日夜は月蝕
十一時十八分から一時五十七分まで
朝鮮でもハツキリ見へる

二月二十日（陰暦十六日）は月蝕に當る此の月蝕は概ね北米の一部、太平洋、オーストラリヤ、亞細亞、印度洋、歐羅巴及亞非利加の大部の各地で見える、朝鮮では月が中天に懸かつて居る時から缺け初める爲夜晴天であれば月蝕全部を見る事が出來ます、そして二十日午後十一時十八分左下の方から次第に缺け初め其後漸次缺食び進んで二十一日午前一時九分に皆既となり同一時五十七分になると左の方から月光が現れて同二時五十九分には右側下の方に缺が去りて月蝕は終ります、缺け初めてから月蝕の終るまでの時間は凡そ三時間と四十一分程かゝります、昨年八月二十六日の月蝕は月の出る前から缺けてゐるので土地に依つて缺ける部分が多少異つてゐましたが今度の月蝕は既に月が中天に懸つてから缺け初めるので朝鮮內では何處に居ても缺ける部分は見ひませんがた〻朝鮮南部附近だけは右下から缺け初めます

大倉對川崎 差押係爭
双方金を積んで盛に宣傳

大倉組對川崎造船は供託金百八十二萬圓を供託して愈々十四日川崎造船所を差押へる事になり川崎側も現金百八十八萬圓を供託して差押へ停止命令の申請を求めたが大倉側は造船材其他には手を付けず有價證券を執行する意嚮あるので未だ差押へ執行迄には至らず双方猛りに宣傳を行つてゐる（神戸電報）

兇賊と巡査 雪中格鬪
巡査に重傷を負せて逃走

十四日夜鐵原郡鐵原面巡査が郡內鮮人町を巡邏中某酒店の窓を破壞し忍び込まんとする一名の男を認め誰何せるに逸早く逃げ出し直に追跡逮捕せんとしたるに賊はハンマーを揮ひ極力抵抗、巡査も遂に已むなく拔劍斬拂ひ大雪中に渡り合ひ巡査は賊の爲め亂打され重傷を負ふて倒れ賊は逃げ去つた、同巡査は直に林病院に入院せしめ非常警戒中午後一時犯人を逮捕し得たが同人も亦巡査の爲め前額部に約三寸の斬創二箇所を受け居り鮮血淋漓引致された（[illegible]電）

ある未決拘留百六日に處せられてゐるので未決拘留が判決より一日多い事になり滅多にない事である（大阪電報）

杉浦翁の葬儀
十六日執行

逝去せる杉浦重剛翁の葬儀は故人の意思に依り來る十六日午後一時日本中學大講堂に於て神式に依り執行することに決定したるが畏きあたりからは祭粢料を下賜せらるべしと（東京電報）

日光消毒の研究で博士になった加藤技師
四季に分けた研究にザツト三年費した

京城府衛生技師加藤賢氏は曩に京都帝國大學に論文提出中であつたが此の程もの〻見事に醫學博士の栄譽を贏ち得た、氏の主論文は『日光消毒の本態に就て』と云ふ二篇で參考論文としては『染色と日光消毒との效果』一篇と『芽胞形式に關する論文』三篇とであつたが主論文の內容は普通實地に行はれて居る日光消毒の效は單に日光の作用ばかりでなく他に乾燥、濕度、溫度及風速等が大に關係するものであるが夫れが如何なる關係にあるかを春夏秋冬の四季に分つて研究したものである、而して參考論文中の染色と日光消毒との效果と云ふ一篇は日光消毒研究の一部で其結果白色が最も消毒作用が大で第二は綠、青、黄、紫等であるが是等は色の濃淡に關係なく同一の消毒作用を有し第三は赤、橙、黄等で之は濃淡に關係し濃いもの程消毒作用が大である而して最も消毒作用の遲いのは黑色であると云ふ事が判つた芽胞形成に關する論文は芽胞形成に必要なる條件を物理的化學的及び物理化學的方面より觀察し芽胞形成には元素としては水素炭素窒素及び燐素を絶對に必要とし之よりアミノ酸に及び最後にヌクレイン酸が凡ての芽胞の發芽、形成に必要なるを論じ今日まで未だ嘗つて無蛋白培養基中にて完全に培養し得ざりし脾脫疽菌其他の有芽胞菌を重なる一パーセントのヌクレイン酸ナトリウム水溶液中にて容易に而も完全に培養し得る事を發見したるものである、同氏は例の獨特ッポ口調で曰く

『餘り仰々しく言つて異れるな何も大したもんぢやないのだから……日光消毒に關する研究は四季を通じて而もお天氣と相談して行はねばならぬので案外永くかゝつた、さう三年位もかゝつたと思つて居る、併し自分としてはあの研究は餘り興味は感じなかつた寧ろ芽胞研究の方が面白かつた……』

と、氏は福井縣の産、大正五年十一月京都帝大醫科を卒業し同六年一月同大學副手囑託となり醫學細菌學教室勤務を命ぜられ同七年二月衛生學教室勤務、同五月同大學助手となり十年六月京大講師を囑託され十二年六月依願講師を解かれ同七月十日京城府衛生技師として就任したのである、因に醫學博士加藤寛氏は氏の令兄であると

新醫學博士　加藤賢氏

珍裁判
判決より拘留日數が多い

朝鮮人尹某は家宅侵入器物毀壞罪として大阪區裁判所で懲役四ヶ月に處せられ控訴して十四日懲役三ヶ月十五日に處せられたが右被告

感心な鮮人
御成婚記念事業に八千坪の山林を寄附
平南价川郡の李應龍氏

平南价川郡中南面里有志の間に於ては豫てから皇太子殿下御成婚記念事業として適當な施設企畫中の處愈々記念公園を建設することに議一致し數日前より地所物色中であつたが恰度小學校の北方に五六年生の松林八千餘坪の公園として格好な土地があるのに着目し早速その所有者たる同地鮮人李應龍氏に向つて買收の交渉を始めたところ李氏は此の記念公園建設に双手を擧げて賛意を表し、斯くの如き意義ある記念事業の爲めならば土地代などは一厘も要らぬ喜んで寄附致しませうと申出たので[illegible]ば或程度迄は代價の交渉に應じやうと述べたが氏は遂に肯ぜず直ちに寄附手續きに及んだと云ふ近頃感ずべき美談がある、面里住民は氏の奇特な厚意に依り立派な記念公園がたちところに實現したことを大いに喜び內地人も及ばぬ見上げた行爲をば讚とし近く公園として施設に着手すると云ふ（平壌）

橫山石原兩氏
選奨祝賀會

西大門小學校後援會では同校校長橫山氏が昨年第一回の教育功勞者として選奨せられ今年は現校長石原氏が第二回選奨に浴したことは同校の光榮であるとして來る十六日午後二時から同校講堂に於て橫山石原兩氏を主賓として大祝賀會を催する由

親分の留守に知事が次官を皮肉る
長官會議最終日

最終日の地方長官會議で牛塚知事が官吏の立候補を自由にして貰ひたいと切込んだが牛塚氏は郷里富山縣から打つて出やうと云ふ野心家であるとすると佐上東京府知事は官吏の立候補は餘り感心せぬが非立憲の方面の經驗家であるから一つ御意見をと皮肉に出た次官若い醜をして個人としては兎に角なたいと思ふが內閣としては其點について決定的意見はまだと御茶を濁した丁度水野內相は留守だつたそうで親分がゐないと直ぐこんな皮肉やら探りやらが飛ぶのださうだ（東京電報）

重ね〻の光榮
獎勵金を下賜された社會事業團體
（二）佛教慈濟會の事業

京城佛教慈濟會は今から約十六七年前東本願寺が京城別院の境內に設けた行旅病人の收容所を以てみたのが創まりで其後年月が經過するに連れ收容者が漸次增加し大正六年四月經營の主體を變更して京城各宗佛教徒の聯合より成る京城佛教慈濟會に移し同大正十年七月世の趨勢に鑑みて行旅病人の收容の外に更に一般救療を目的とする實費診療所を開設して今日に至つてゐる、組織は京城佛教各派の寺院聯合會の組織に係り役員は聯合會員の中から理事十名以內を選び、其中から事務理事、常務理事二名を選び事務理事會を代表することになつてゐる、現在の事務理事は淨土宗開教使職久家慈光氏である、行旅病人收容部の經費は十一年度へ出は九千九百二圓で會費並に補助金及一般篤志家の寄附金數[illegible]診療所は國庫地方費補助金[illegible]經費約一萬四千四百六十六圓で創立以來の行旅病人の救護延人員は二萬七千七百七十二名である（所在地京城府元町一丁目十三番地）

（三）向上會館の使命
工賃支給の實習校

向上會館は眞宗大谷派朝鮮布教監督者淺內式惠氏の主唱で佛教の精神に基づき鮮人を教化し授産の道を講じて一般鮮人の福利を增進し個人及社會生活の改善向上に貢獻せんとする趣旨の下に大正十一年八月八日天然洞舊日本公使館跡に創立された、本館敷地は官有地三千三百八十五坪を總督府から無料貸與を受け、總工費[illegible]の建築をし[illegible]二百十二坪余[illegible]二十三坪[illegible]三十三坪余合計九萬三千二百七十三圓を要した、經營維持は本山並に總督府からの補助及一般篤志家の寄附に作業收入を以て充ててゐる、事業の大系を教育部、勞働部、社會部の三部に分かち宗教部では宗旨傳導の方法として少年少女の會（星の會）を毎日曜日午後に、女子青年求道會（月の會）を第一第三日曜日午後に、青年求道會（日の會）を同上夜間に婦人求道會（地の會）を第二第四日曜の午後に（人の會）を第二土曜午後に、公開講演會（天の會）を毎日曜日夜間に開催して品性及智識の向上を圖り、修學部では實業夜學を經營し實業に關する智識技能及公民生活に必要なる教育を授けてゐる

授產部は大正十一年十一月一日から開設し鮮人子弟に特殊の產業を傳習させ一定の正業に就かしむる目的で目下洋服、洋靴の二科を置き必要に應じて增設する準備をしてゐる、修業期間を十八個月とし現在洋服科二十八名、洋靴科が十二名ある、此の學校では第一期分授業料十八圓を前納すると第二期生は日給六十錢、第三期生は八十錢、高等科は一日一圓二十錢の工賃を支給してゐる

近く現實すべき事業に向上女子技藝女學校の計畫がある、鮮婦人の有閑にして無爲に消光してゐるのは婦人の爲めに惜しいことであり、一面朝鮮產業の衰微も茲に發芽する、此の意味から普通學校卒業の鮮女子を收容して完全な妻として又職業婦人としての完成を期しやうと言ふのである

暖氣が氷に祟る
三橋川でも豫定通り採れぬ

數年前迄は解けた漢江の天然氷採取も今年は近年來の暖かさで本年は輕にならず鐵道沿線の各地から採取する氷も殆ど[illegible]附近三橋川でも一日二十[illegible]

今宵から開演する 丸髷會の歌舞伎劇
出演者の意氣込と素晴らしい前人氣

當地花柳界の奥樣さん達から成る京城丸髷會の大歌舞伎劇は愈日稽古を積み今十五日午後六時から開演することになつた、此の催しが爲の女將達なので花柳界では素晴らしい人氣で加之衣裳が大阪中座の名優達が身につけた物だと言ふので之も景氣づけの一つ、可成り人氣は立つてゐる、出しものは

一、義經御殿三番叟
二、菅原傳授手習鑑（仲町の段）
三、伽羅先代萩（御殿の場）

丸髷會の歌舞伎劇（十四日[illegible]）

戀の哀話
一見を抱き泣く 運命の女（二）
戀から戀へと弱かつた彼女

其男と云ふのは朝鮮慶尙北道慶山郡の片田舍に生れた兩班の息子で相當資産もある金東星（假名）と云ふ本年廿七歳の靑年である金東星は大正六年の秋二十歳の年に後を負ふて東京に上り麴町の正則英語學校に入り卒業すると同時に又明大へ入校して法科に籍を置いたのは大正十年彼が廿四歳の時であるが一年の學程も無事に終へて二年の其時日々通ふ彼の前に美貌の芳子の姿は彼の胸に片時も忘れる事の出來ない涯を畫いた芳子は其れを斷るには餘りに弱かつた遂に赤繩は結ばれて二人は府下雜司[illegible]の落合と云ふ處に世帶を持つた其れは十二年も晩春の事であつた

◇

九月一日午前十一時五十七分の大地震は襲ふた芳子は其時已に姙娠六ヶ月の身重であつた幸に衣類や世帶道具は無事出したが家庭は根底から覆がへされて尙附近では妙な噂が立つて鮮人の身には自衞團や官憲の眼がイヤに光かつた其の危險の周圍を東や西へと便宜にも彼の女は愛の袖に夫と梅子を抱いて兎にも角にも危險地帶を脫したが已が家も叔父の家も燒け歸る所もなく金東星の誘ふまゝに九月下旬渡鮮し大邱に來て旅館に二人は一時落ち着いたが金東星が家を探し手に入る迄には相當の日數も立つて漸く南城町に世帶を持つ樣になつたのは十一月の上旬であつた

それまでに彼女の身體につけて居た金目のものは悉く金に替られて居たそして世帶を持つて一息する間もなく又彼女には悲しい運命が其處に手を擴げて待つて居た其れは金東星には又許嫁の妻のある事でもつたが其れよりも悲しい事は梅子を手放す事であつた今年三つになる梅子は金の知人京町の金と云ふ者に子のないのを幸ひに其處に一時預けると云ふ意味で遣つたが彼女には何時か再び梅の出來ない暗いものがあつた西も東も鮮人の家ばかりが其所附近には內地人一人さへ住んで居ない淋しい町で彼女は相談する人もない罪ない通りで誠に此處こそは幾度か死を覺悟したが罪のない子供の身の上を思ふては流石に決し兼ねた

◇

悲しい間にも月日は流れて大正十三年を迎へて又お產をせねばならぬ日が近づいた、

そして現在世話になつて居る產婆さんを賴んでそこで男の子は生れたが彼女は嬉しいとも何とも思はず只恐ろしい運命が迫りつゝある事に又しても淚を流した、

或る夜彼女は產婆の前に恥らしい一切を告白して私を何卒助けて下さいと泣き叫けんだ親切な產婆さんは大いに同情して色々骨を折つてその男の手から脫し又梅子も取戾す事が出來た、

◇

今彼女は梅子と生れたばかりの嬰兒の二人を左右に抱いて產婆さんの家に靜かに寢て居るが彼女は父親の異なる二人の子供の顏を眺めては大きい溜息を吐いたそして若き日の自分が餘りに弱かりしを悔み嘆いて泣いた……數奇な運命に弄ばれた可憐の彼女は今後どうして世を渡つて行くか（おわり）

大講演會

日本救世軍司令官山室軍平氏は大邱へ御用の途次十五日午前八時着列車にて入城午後二時同[illegible]

[illegible]の大柱石で日本救世軍の今日あらしめた努力は萬人の認むる處である、氏の人となりに就いて永樂町小隊救世軍內地人部長中[illegible]

[illegible]活版所に入り職工に伍して[illegible]日給四錢五厘で一日三度の食事が[illegible]錢で一週間は一厘も食[illegible]二十九年[illegible]日本に渡來した[illegible]に向はる事になつてゐる

ワイル血清
帝國血清製品出來
九州傳染病研究所
福岡市外千代町
電話一二一六〇番
振替福岡二九七七番

落馬の澁面を
酒席で消して大氣焔
久木原氏歡迎會

京城乘馬倶樂部では今回大野騎兵聯隊長の仲介にて長く騎兵聯隊の技術を有する久木原氏を指導者として迎ふる事を得たので十三日夜南米倉町京城倶樂部に於て其歡迎會を開催した

會するもの田中丸、瀨戶、衣笠、吉武氏等の幹部を始め倶樂部會員殆んと全部出席定刻食堂に入り酒三行にして田中丸氏よりの要を得た歡迎の挨拶に對し久木原氏の答辭があつて一同歡談盡る所なく熟柿の顏面に落馬の澁面を打ち消し各自得意の乘馬談に花を咲かせ氣焔萬丈御自慢の程は日頃の御手並以上と云ふ打とけた歡樂境裡に散會した

因に同倶樂部に於ては羅紗の帽を期し同好者の賛同を得て將來の發展を企畫し斯道獎勵の爲め盡瘁するとの事である

未完も昨今の暖かさで鐵道附近は解けたのでずつと上流から採取しなければならなくなり一日やつと二輛しか採れないで十二日までに三輛に到着した天然氷は十二輛三百六十噸に過ぎず正月も過ぎ間もなくなるので目下大急ぎで採氷して居るが採氷は一萬二千五百噸と需用者からの注文五六千噸を採取する見込であると

紅蔘を種に

府內櫻井町一の四七番地岡本隆造（三〇）は永樂町二の五六番地松市と共謀して紅蔘百六十斤を五百圓で賣却すると詐稱して昨年十一月頃龍山漢江通り六番地矢野政助より金五百圓をウマ〳〵と騙取した外岡本は長谷川町愛知館を經營中他人の家屋を自分の如く裝ひ一部を數百圓で賣却したと云ふのを本町署で聞き込み目下內偵して居る

內輪喧嘩から

府內櫻井町一九五番地李致一（三〇）外八名（三〇）は共謀し斗七番地金燦爛（三〇）を欺し詐欺賭博を強いで一方にて一番地金有五十圓を卷き上げたまではよかつたが仲間の八名が只獨り四十圓を獨占したので怒つた採んだ揚句遂に露路に潛伏され其三名のみ本町署に逮捕取調を受けて居る

御成婚記念文庫
貯金管理所に創設

遞信局貯金管理所では所員の修養及安慰につき種々の施設をなし良好の成績を收めてゐるが今回東宮殿下の御成婚を記念として記念文庫を創設することにし東宮殿下御外遊記を始め其他各種の修養圖書數百冊を購入して隨時所員をして閱讀せしむることゝした、職務の餘暇に就いては國く所員の希望を聞きその讀書趣味をも啓發するさうである

一、壽式三番叟
四、お染久松野崎村の段
五、繪本太閤記（尼崎の段）
六、攝州合邦辻（庵室の段）

で入場料は特等一圓五十錢一等一圓

△主要配役左の如し

▲白水（沖の井、お染の母）▲千歲（政岡）▲千代本（名古屋山三、お染）▲錦水（久作、久平、彈正）▲大黑（お光、久松）▲奈良梅（合邦、榮御前、久姬、下女およし）▲武藏屋（とめ女、あさか秀、玉手御前）▲京喜久（初菊）▲靑代中（光）▲淸水家（みさほ、侯德丸）▲都家（不破、萬歲、男三郎、淸正）▲新吉原（十次郎、入汐）

古市町青年會

京城府に於て率先組織したる古市町青年會では安藤京鐵局長を名譽會長に推選し全會員の熱誠なる活動に依り會の發展を計りつゝあるが去る十一日の紀元節をトし春季總會を開催し十二年度の會務報告一切を行ひ十三年度に於ける行事を決議し夫れより役員を改選し左記諸氏當選した

會長畑諸之助、副長林祐六、理事澤浦潤、鈴木喜代三、田邊滿市、會計大野廣吉、佛好

喜樂舘主の美擧

本町二丁目喜樂館主新田秀吉氏は今回社會奉仕の爲め約七百圓を投じ消防用水道消火栓スタンドパイプ及びホース等を購入し出火の際は同館特設の消防隊を出動せしめ消防に當らしむると

牛の搜索願

京畿道加平郡上面一德里八九番地李士春（三四）は十四日午後四時頃東大門附近に牝牛一頭を繫留中電車の物音に驚いて何處へか逸走したとて府內各署で搜索方を依賴した

廣告

寫眞技術見習員　一名
採用但年齡十六歲から十八歲までの內地人男子に限る希望者は自筆履歷書携帶至急來社ありたし

京城日報社庶務部

演藝案內

喜樂館　京城本町一丁目 電話五九七番 日活直營
十四日より超特別大興行
▲大悲劇 大久保の戀 六卷 日活京都派作品 淺之助[illegible]
天下の御意見番大久保彦左衛門にも其前に立つては[illegible]
▲喜劇 太平洋の浪 一卷
▲受難者の群れ 最終編 森林女王

大正館
十四日より封切公開 人情劇 憐みの心 全五卷
▲世界を敵として 全七卷
▲父 全六卷

中央館
十四日特別映畫週間
▲太陽が笑ふ 五卷 監督松本英一氏
▲異端者の戀 七卷
▲中心の唄 五卷

黄金館
二月十一日より特別映畫大會

京龍館　電話龍山三一番
▲大自然 全六卷
▲燃ゆる渦卷 第二編

浪花館
三遊亭圓遊一行
二月十日午後六時から東京落語

ぜんそく病
優性困難者も大喜び全治者頗る多數
祕密申す 播磨明石市 [illegible]

恐るべき傳染性ある トラホームとのぼせ目に一番確實に卓効ある理想的の進歩的目藥

三大特長
◈最高學府の推奬處方に基く
◈眼科特効藥のみを配伍す
◈スグ一瓶にて効驗現はる
主効
▲トラホーム▲やに目▲星目
▲のぼせ目▲かすみ目▲疳目
▲うみ目▲結膜炎▲たゞれ目
●其他眼病諸症に特効あり●各藥店にあり
賣藥 新式点眼器付 廿錢 卅錢 五十錢
本舗 大阪 東京 丹平商會

御料理　由良之助　安東縣　電話五九九番

御料理　太陽樓　安東縣　電話七三番

內科 小兒科 外科 花柳病 松本醫院

醫療器械及諸機械自家製作裝飾金具鍍金一式
京城本町二丁目五十三番地
開正舍工作所
電話本局三九三六番

時刻表 [illegible]

災後の戀　六十三

上司小劍　挿畫　伊東深水筆

大衝突（八）

何か喰べに入らうにも、其間に花枝が通りかゝつてしまへば、それッ切りである。空腹を抱へて、灰燼の舞ひ踊る木煉瓦の道路の上に、光多はいつまでも立ちつくしてゐなければならなかつた。道路の木煉瓦は、燒け落ちた火焔に焦げて一面に菊石の面のやうに、でこぼこと醜くなつてゐる。

三時間の餘も待ちつくしたので光多はもう頭がぼうとなつてしまつた。それでも一心は恐ろしいもので、どうしても今日のうちに花枝を捉へて、十分に彼女の存念を訊かなければならないと、燃のやうになつた足を踏み縮め踏み縮め、空腹にうんと力を入れて、何ッくそッと氣張つた。折りよくも通りかゝつたパンの行商人を、光多はさながら救ひの神のやうに思つて呼留めた。さうして五つの圓い菓子パンが、彼をば極度の餓えから免れさせるとともに、忽ち咽喉の渇きに惱しまなければならなくなつた。まるで餓鬼のやうにしてパンに齧り付いた光多は、殆ど眼を白黒にして、パンの咽喉に詰まるのを感じたのであるが、漸くにそれを呑み込んで胃の腑を落着かせると、今度は咽喉の渇きが倍以上の苦しさをもつてやつて來た。我れながら定めて物凄いであらうと思はるゝ眼の光りを八方に投げて、光多は何か飲料はないかと探し求めた。

尾籠な話しではあるが、折柄通りかゝつた荷馬車の馬が垂れ流した小便をば、受けて飲みたいと思つたほど、彼れの渇きは切迫してゐるのであつた。

ところが、これもまた幸ひなことには、行商人らしい女が、まるで乞食にも劣つたやうな扮裝をして、通過ぎる其背中に籠へ入れた二三十本のサイダーの瓶のコチンコチンと音を立てゝゐることであつた。早速呼び留めて、もう皮がくつ付きさうになつた咽喉から嗄すれ聲を出して『其サイダー賣つてくれないかね』と訊くと、女は『これかね、一本なら與るべえ』と言ひく、背後へ手を廻して、籠の中のサイダーを一本取つて、大事さうに光多に渡した。見ると、名も知らぬ商標を貼り付けた醜しい瓶ではあるが、渇際から入つてさへ居れば何でもいゝ、馬の小便すら飲みたいと思ふほどだもの。

『有りがたう』と、光多は腰の鈓から銀貨の蟇口を絞り出すやうに言つて、サイダーの瓶を腋いた。さうして、五十錢銀貨を一つ取り出して、汚い女の脊負つてゐる籠の中へ入れた。カチンと背の籠に響いたのに背中の籠を振りかへつて『何か入れたね、お前さん、冗談しちやアいけないよ』と言つて、女は笑ひながら錢を貰つたとも知らずに行つてしまつた。光多は燒け煉瓦の缺げ落ちた蔭のところへ持つて來て、瓶の栓を引ッ掛けて抜き、滿腔する渡際の甘味の勝つたのを、グッと一息に呑つた。其の味さは、とてもたとへやうがなかつた。

漸くこれで、飢からも渇きからも逃れたので、光多は漸く元氣が加はつて、さア來いとばかりに、燒跡の一角を自分の領地のやうに占領して突立つた。燒け落ちたもので他の往來は損害になつてゐるから花枝がバラックの家へ歸るには、どうしてもこゝへ差かゝつて來なければならないといふことを知つてゐるので、其の點は安心であつた。しかし、若や他の家へ泊つてゐるといふやうなことがあつたら、どうしやう。母親の言つた通り、花枝がもうあのバラックに居ないのであつたら、こゝにいつまで立つてゐても無駄である。さう考へると、だいぶ心細くなつて來た。しかし花枝はもうこゝに居ないと言つた母親の言葉は多分嘘であらう。どうか嘘であつてくれと、光多は苦しい思ひで祈つた。

京日文苑　投稿募集

題『芽』尾上柴舟選
俳句　題『春季雜詠』内藤鳴雪選
川柳　題『腕』井上劍花坊選
締切　二月二十五日（各題共）
賞金　天一圓半、地一圓、人半圓
注意　一題一人三句、各題別紙、用紙半紙、雅號住所明記、京城日報社『京日文苑』宛の事
其他　各地會報歡迎

俳句　内藤鳴雪選

題『如月』（十二）

○京城　李雨史
如月や梅見つゝ尚ほ火を思ふ
如月の淡雪に戀さうねりかな
如月や枝忙しき梅見入
○玉山　登城
如月や我影踏んで月寒し
笑く芽の草を插く子や如月野
○龍山　白骨
如月を晒乾きゐし硯哉
○京城　紫紅
如月の日の合ねさや畑の物
○龍山　ゆふき
如月や野茶屋の婆の健かに
秀逸　京城　碧
如月や氷の下を水の行く
秀逸　京城　柯子
水餅の水に澄みたる二月哉
秀逸　京城　角丸
如月の鐘の響きや東大寺
秀逸　京城　紅水
如月や梅は水面に傾盛り
秀逸　玉鈞島　優梨
如月や御歯黒褪せし人の要
秀逸　京城　香洲
如月や鏡の池に月射して
秀逸　龍岩浦　黄蝶
如月や吉野の奥の人古るし
秀逸　龍山　白骨
香高く二月の障子はたきけり

川柳　井上劍花坊選

題『咽喉』——（一）——

○平壤謡町　馬鹿老
御馳走も咽喉截までの値なり
○鳥致院　酒山人
釣瓶から咽喉へ大きな波を立て
○龍山　静の男
居眠の咽喉へひやりと剃刀が來る
○永原　喜久銀家
鶏雅延咽喉の底から返事をし
○京城　近眼子
含嗽が咽喉につめたい秋になり
○漢江通　曉風
あの咽喉で男四五人めくらにし
○金泉金堤　蹄一路
女形あんまり高い咽喉佛
○平北熙川　威城
代診は忘れ終りに咽喉を見る
○龍山　十の字
咽喉自慢思び出しては垢をより
○成興　耕甫
咽喉の疵きけばあはれな物語
○新義州　露夢
巧で咽喉を突く眞似して見せる

長鼓（二月例會）互選後は句評

『長鼓』發行所二月例會は九日夜七時より京城俱樂部に於て開會早春の爽やかな灯が會者の詩情をそゝる。簡素な季節にふさはしい『早春』と『雛子』が課せられた、正に蘇りつゝ大自然の風物は漸々として會場へ迫つて來るの感がある。八時締切作品は未刀氏の披講で發表された。四點句以上の首頭驗もあり老練作家と新進作者の忌憚なき批評に花を咲かせて盛況裡に十一時散會した（飛）

八點句
雛子鳴くや邑内なべて夕蟹　春汀
五點句
雛子鳴く聲色の中の水車小屋　蘇城
蔬山の夕べ明るき雛子かな　綴
雛子鳴くや丘なだらかの麥畠　同
四點句
雛子鳴くや石固る谷の相對に　蘇城
雛子走る色や定かに見たり鬼　同
早春や砂乾きゐる鉢万年青　有年
早春の鳥鳴かで枝うつり寵　左人
早春の地下しけり洗面器　爲滴子
早春の月の上なる梢かな　未刀
三點句
早春の風に開けたりむろ扉　千浦
早春の水涸えたり手洗鉢　同
早春の汀砂に延びて轍跡　同
鋤かれ土ほかと崩れし雛子哉　未刀
ひたすらに早春の朽葉掻き起す　刀
雛子鳴くや夕山にきて來る巡査　左人
雛子啼くや未だ明けきれぬ空の色　逸世
雛子街や耀ひつき來るよその犬　蝸牛
早春の汀に寄れる枯葉かな　綴
二點句
堀の灯に立てる女や春早し　裸骨
提掲げて早春の鉢伏さりぬ　同
雛子鳴いて落暉の松を離れ鳬　同
雛子啼くや苔生えてゐし廟樂　左人
袖まくるに春まだ淺き園裁　未刀
日曜や早春の障子開けて繕む　同
庭の井戸早春の雨降りに鳬　同
早春の井桁に置くや繪具皿　同
井戸（出て早春の絵筆洗ひ鳬　爲滴子
雛子鳴くや色せて枯れし干潟哉　蘇城
雛子啼くや獣々として松琵琶　同
早春の霜に膨れし岸の土　未刀
早春の畑に捨てたる背き土器　同
早春や川を渉りし帳車　同
早春やバイオリンなる夜の挨　紫牛
早春や風に鳴りゐる厨の戸　春汀
袖かくも埃れしすーやー早き春　有年
窓の障子白し雛子映し繭へり　逸世
早春の花を小窓や女繪師　布尺
いさかひの妻髪梳る早春夜

讀者

▲此頃湯屋は値上運動に熱中して居るとの事ですが金樂湯、日の出湯、南山湯、旭町三丁目の湯の如き湯は値上げの資格ある湯ですが草津湯、鶴の湯、永樂湯其他二三の湯屋は値上げを云々する資格はない様です殊に鶴の湯は不潔草津湯は狭いが常に湯が少い客あしらひも惡い之で値上とは片腹痛い（本町五丁目湯狂生）▲時給を洗つて下さる方はありませぬか（南米倉町チョンガー）▲時々あふが電車の中で年取つた朝鮮の婦人に朝鮮語で何か聞かれるが朝鮮語の解らぬ者はほんとにチーバリだ此時合車掌さんは何とかもう少し氣を利かせて下さい（聞かれた生）▲市内に朝鮮語を初歩より親切に教へて下さる方なきや（一内地人）▲京城府内にある內地人の女學校（共學も）御教示を乞ふ（娘を持つ親）へ第一高女（貞洞）第二高女（三坂通り）私立京城女子技藝學校（西小門）私立京城女學校、淑明女學校、新明女學校等（係）▲二十二歳の髭島髭入如何なる勞働もいとひませんが御世話下さる方はありませんか相談に應ず（無職生）▲時々軍隊と間違へられ客から切符を切つてくれと言はれる時がある人の前ではほんとにはづかしい車掌さん氣しく願むぜ（或る中學生）▲私は蠶業的でなく長歌および淸元端唄の稽古を示いたしたし御希望の方は本町の係員へ御問ひ合せ下されば分ります（龍山の閑女）▲五日の甘酒生へたまご素麺は福岡市博多中間町『松江利右衛門』店にて製造して居ります（博多作人）▲新しく買つた箪笥から金氣が出て困つて居ります金氣を取る法御知らせ下さい（新世帯）△箪笥に豆油を二三度塗るとたいてい取れます（係）▲風海生様婦女界の二月號をすぐに買ひ求め讀ました所ほんとに眼がさめました心持になりました御知らせ下されまして有難く厚くお禮申上ます（或る女學生）

新しい出版物

▲小供之友（三月）上品で美しいばかりでなく内容も訓育的のも多く小供の友として流し唯一の科外讀物であらう（四十錢東京雜司ケ谷上り屋敷一一四八婦人之友社）▲彼岸の柴土（詩集）四十錢名古屋市東區七間町二ノ一四清水方中京詩話會 ▲朝鮮鑛業會々報（二月）朝鮮炭田坑内自然發火豫防法研究の急務忠淸南北道に於ける鑛業狀況等の記事の外に附錄として朝鮮鑛業令を収む（三十錢京城南米倉町四朝鮮鑛業會）

生殖器能衰退　腦病。神經衰弱

◎性慾禁厭の中毒ー　◎過淫。手淫の害　◎心身過勞の害

人間の肉體の細胞組織は消耗物質であつて、頭を使ひ體を働かせても、身體を使つても、細胞が化學的に消耗する。そしてその後へ自家中毒性の疲勞物質が蓄積すると頭痛、腦病、淋病、梅毒、神經衰弱や健康上種々の病を起こすのである。心身過勞、過度の飲酒、生活難、惡夢、腦病等はいふまでもなく、殊に房事過度、手淫は精力を減殺すること甚だしく自滅的に肉體も精神も疲勞せしめ大害を致すものである。又男女共不自然な病的の性欲の刺戟は體内に「セキソ、トキシン」と稱する毒素を發生することも醫學界に認められてゐる。是等種々の原因で、腦神經衰弱、生殖機能減退の徵候ある男女は、須らく速やかに復活的に新たなる精分を補給し同時に老廢代謝作用によつて自家中毒的の疲勞素を體外に排除しなくては、斷じて、心身は衰弱するばかり、遂に人生上の幸福を喪失する様になる

戸塚醫學博士方劑　一回一錠　トツカピン

◎遺精夢精で身體が弱はるばかりの人
◎早漏で神經なる性交不結果に終る人
◎過淫手淫で頭がボンヤリ工合惡き人
◎記憶力判斷力減退し根氣の薄すい人
◎血の氣少なく冷え症で精力微弱の人
◎男女性能缺乏感覺減少陰萎を嘆く人
◎ヒステリーでイラ〳〵煩悶する婦人

◎復活の效驗！　頭がハツキリ……精力漲ぎる

戸塚醫學博士方劑の「トツカピン」は滋養劑にして一回の服用量僅に一錠而も效力顯著にして本劑特有の強精成分は敏活に吸收同化されて人體の糖となり血となり肉となり全身の神經組織に新たなる精分を補給して生殖器の機能を充實せしめ自家中毒性疲勞物質を排除するより腦神經衰弱、性欲過多、房事過度、手淫等に原因する人體の消耗を補ひ回復し同時に頭腦明晰になり記憶力、思考力を增進し婦人はヒステリーを治し凡て精力を充實し根氣を強くし血氣旺盛になり人生無上の幸福を多大ならしめ激めども盡きぬ精力の泉となり老人は性的に若返り男女は人生の等しく實證せられ海外にても斯界の好評にて誇り致す文化的代表劑である

『トツカピン』△用量僅に一回一錠一日三回▽
價　二十五錠入三圓（試用）　五十錠…　一百卅錠十圓　二百八十錠廿圓（大德用）

健康男女も　精力、腦力の補強劑として愛用せられよ

東京市銀座新肴町八番地
發賣元　丁子堂藥房　電話京橋五一一番　振替東京七貳貳參番（復活）

特約店
東京　大木、玉置、中山、福井
大阪　高橋、丹平、小林
京都　岡田、中川、宮
名古屋　小林、杉、奥村
東京、大阪、三越、白木藥品部

全國海外到る所の藥店にあり
品切節の地は本舗へ…前金注文送料不要、代引書小包料實費

資本金　八千萬圓
拂込資本金　五千萬圓
積立金　壹千百四萬圓

朝鮮銀行　總裁　野中清

本店　京城南大門通
出張所　支店
預金、爲替、貸付、割引其他一般銀行業務ヲ取扱ヒ且ツ朝鮮、滿洲及支那ニ於テ日本銀行代理店ヲ取扱申候

燃料界の福音!!
品質本位で値段の安い
三菱玉子型煉炭
一噸（正味一、六八〇斤）廿二圓五十錢也
特約販賣店　京城黄金町一丁目　近藤謙助商店　電話本局八三五番

鞄は高木

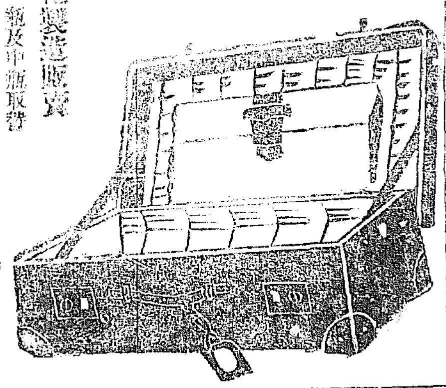

鞄製造販賣　鞄及中瓶取替
京城本町一丁目
高木鞄店　電話二五三四番

內科　小兒科　入院隨意
施療す　古城憲治
[illegible]

价川輕便鐵道
[illegible]

御料　御園白粉
優秀
御料御園白粉の各種は皮膚に有效な原料と床しい芳香を配して謹製したもの、皆様のお大切なお肌を美しく裝ふ唯一の完全な御化粧料で御座います
こな白粉　御園の花
三五四

資本金　壹千五百萬圓
積立金　繰越金貳百拾六萬圓
株式會社　十八銀行京城支店　京城府黄金町二丁目　電話本局六〇一八番　振替貯金口座京城八一四番
同　新龍山支店　京城府漢江通り十三番地　電話龍山五五〇番　振替口座京城一八二三番
同　龍山出張所　京城府元町二丁目　電話龍山一八番
銀行一般ノ業務ハ精々確實ニ取扱可申又京城支店及龍山出張所ハ株式會社長崎貯蓄銀行ノ代理事務取扱申候

捕鳥用高上等絹糸製　カスミ網
高サ六尺三尺　二間横巾三間　三圓四十錢
高サ六尺三尺　二間横巾五間　五圓五十錢
前金に限り送料負擔代金引換送料貳拾八錢
朝鮮京城永樂町　吉備商會　電話本局三二四番　振替四三二八番
捕鳥の時季は今ですカスミ網は小供でも取れます一時に數羽位は容易に捕れますから晩餐の御菜のみでなく樂みと運動にもなります

春のおとづれ
菓子に暮れ　菓子に明け　行く梅が里
森永ミルクキャラメル
森永製菓株式會社
M—13—10